# 工商晚報

THE KUNG SHEUNG EVENING NEWS

每日兩大張下午四時出版

中華民國內政部登記證內警臺誌字第一號 香港政府新聞處登記證第八○二號

督印及承印：工商日報有限公司 香港灣仔分域街十八號

電話：編輯部七七一二六○七 採訪部七六二一九二 營業部七七三○一二四 社長室七七四八五四 中區辦事處三二二一五○三 二三四八九 一一五一五

電報掛號：二○二七○ 郵政信箱：第八○二號 新聞部：六五五

出紙兩大張售價壹毫


今日天氣：今日吹輕微或和緩的西南風，少數地區有驟雨。

# 十四歲女童做舞女 被男大班帶去開房

## 一夕風流 鐵窗三月

【本報訊】一名舞廳男大班與舞小姐發生性行爲，但舞小姐祇有十四歲，弄出官司，今晨在南九龍裁判署被判入獄三個月。

被告在被捕時，以兩百元具保外出，今晨向法庭要求輕判，並解釋說：當他與原告發生性行爲之前，原告已經有同樣事情發生。而且，原告曾經告訴他，她還有三個月就十八歲。

加西亞法官對被告的解釋不表示同意，法官說：你的舞苑聘請未滿十八歲的女子充當舞女，根本就已經犯法。結果，下令將被告的保欵二百元發還，判令被告入獄。

被告陳沛雲，廿四歲，被控於本月十一日，在九龍地區，與一名十四歲女童發生性行爲。

控方說：原告於去月十日，與母親發生口角，離家外出，經過調查後，知道原告在旺角一家舞苑做舞女，并於本月十一日與被告在旺角阿皆老街一公寓內發生性行爲。

## 九龍城昨晚停電 打鐵街今晨大火

### 燒去六座樓災民約二百人

【本報訊】九龍城啓德機場附近的打鐵街，今晨發生大火，燃燒近三小時，六座雙層的木樓被焚，付諸一炬，包括塑膠、玻璃及機造等工廠，幸無人死傷。但財產損失不輕。

起火原因，據說是該區於昨日下午四時許停了電流，居民於入夜後點燃蠟燭及火水燈等，以致其中一家因留下火種起火。

發生大火地點是在打鐵街花公園廿九號，該處多座雙層木樓均屬該號，而用英文字母劃分。被焚毀的六座廠房爲：廿九號M的永華玻璃廠、復興打磨、協興銅鐵鑄造廠，及對面的廿九號H復興機器廠，廿九號J復興膠鞋廠，廿九號A成興福塑膠廠。

上述各座雙層木樓多以地下爲工廠，樓上作爲住宅的。據悉：起火地點是廿九號M，永華玻璃廠的二樓，由於昨日下午該區停電，至晚上燃點蠟燭取亮。至今日凌晨三時卅分左右，據說永華玻璃廠二樓的住宅中一老婦於睡夢中醒來，見蠟燭已接近燒完，將之移動之下，卻燃及蚊帳被及舖，一時火勢熊熊，該老婦卻驚嚇至不曉得出聲，直至火勢繼續蔓延，才由同樓住客發現，高呼火燭，紛紛狼狽逃出。

火災發生于三時三十八分，由於火勢猛烈，消防處接到報告後，即發出三級火警訊號，十三輛滅火車救護車等趕往救援，消防人員雖然行動迅速，但該區多爲甃建的磚木簡陋建築，及工廠內惹火物料，故火勢一時無法收拾，直至四時五十分始被控制，六時卅分全部熄滅。

火場面積達一萬五千方呎，火勢熄滅後，消防人員仍留駐現場撲滅餘燼。由於十多部滅火車均停駐在啓德機場對開的彩虹道，以致直至今晨，瀉路汽車均須改道由機場內的鐵絲網內通行。今晨九時卅分，起火的廿九號M曾一度死灰復燃，但迅即被發現撲滅。

社會福利署及黃大仙福利會，於大火後即展開災民登記，至今晨八時卅分止，已登記的有三十戶的一百八十人，計男子四十六人，女子五十五人，兒童七十九人。災民在續有登記中。社會署發言人稱：今晨十一時卅分給災民分發飯菜，烹飪器皿，毛毡及舊衣服等。

九龍城打鐵街火災現場，今晨仍有警員及消防員留守，以防死灰復燃。

## 本屆升中試 今傍晚放榜

【本報訊】升中試及格名單，將於今日下午放榜。及格學生名單，本報可於今日下午五時獲得，歡迎讀者來電話查詢。電話號碼：七七七七六○七或七六二壹九二。

## 風姐愛麗茜 吹向菲律賓

【本報訊】據本港天文台今午發表：颱風愛麗茜今午在馬尼剌之東約六百二十浬，正以時速十四海浬向西移動，指向菲律賓中部。華西之氣壓頗低。

## 警務處長伊輔稱 飛仔犯罪案 五月份有顯著增加

【本報訊】警務處長伊輔今晨稱，五月份嚴重犯罪案件共一二八九宗，比上月份僅多兩宗。不道德與偷竊案增加，但嚴重之傷人、搶掠、勒索、爆竊等案則減少。

在舉報之一二八九宗案件中，八七○宗破獲，即相當於百分之六十七點五。是月有六○一人被控嚴重犯罪。而上月份則爲六七三人。

伊輔處長稱：雖然控案一般的減少，但十六歲以下兒童被控之人數則增加，佔數百分之廿三，上月份則爲百分之十五。

有八十六人係因公傷車及維持現場交通等。民協助而拘獲者，由軍裝警員拘捕者則有一○三人，偵探部拘獲者四一二人。

由警方執行之監視令共一三三五宗，包括是月發出之新命令廿四宗。各種違例報告及調查共一九一七宗。賭博，小販，阻街及私娼案均增加，但交通案件則減少。

## 彩虹村前巴士相撞 四乘客受傷 一人重傷左脚折斷

【本報訊】九龍新太子道近彩虹村，今晨發生一宗巴士撞巴士之交通意外，結果四名巴士乘客受傷，其中一人左足折斷重傷，均被送入醫院急救。

意外發生於今晨十一時廿八分，當時一輛由佐頓道至牛池灣的十四號雙層巴士HK四二八二號，於行抵上述地點欲駛近車站停車時，被隨後的二號D單層巴士（由蘇屋村至觀塘）HK四五一六號撞着尾部，由於雙層巴士當時適有多人下梯等候落車，故撞車時首當其衝，均告受傷。

據悉：當時雙層巴士因行將停站而慢駛，可能隨後的單層巴士欲扭呔扒越而行，因而發生此宗交通失事。

被撞斷足重傷的男子名潘權，四十三歲，住翠瓊樓四一七號四樓，其餘三名輕傷的男子是五十七歲的鍾國祥、鄭德祿，另一個不願發表姓名，此外，還有幾個人受皮外之傷。

九龍巴士公司五一二號稽查金文，於事發時剛在現場，睹狀立刻致電召救傷車，並協助扶送傷者上救

## 賣花居然唔讚花香 香港送電報 全世界最慢

### 大東電報局新經理係咁講

【本報訊】大東電報局新經理蘇倪謂：香港電訊遞送服務係全世界最慢之一。

蘇倪謂：理由之一，係香港並無內部電報系統，到達本港之海外電報，必須由人手遞送。

由于本港不平常情況之存在，故一封電訊收到後，須數小時才能傳遞至收件人。此係因本港人口稠密，及許多人住于不易到達之處，如住于七八樓或以上。

蘇倪謂：須到任只兩週，故對此事尚須多下工夫，了解實情。

## 澳已開辦 十元導遊

【本報澳門訊】十元廉價導遊全澳名勝，澳門旅遊聯合公司昨日開始實行。

該公司廉收十元價所担負的義務，除派旅遊車載客作四小時的遊覽外，並暫時代港華人遊客訂購來回船票，將來並計劃作進一步解決遊客住居停的問題。昨日首天開辦，數十名光顧者盡爲港客。

## 小評 學不適用

「香港目前有種可悲的現象，大量受過大專教育的學生被糟塌，不爲工商界所聘用，使他們不能用其所學以造福社會。」這是中文大學成員學院之一的崇基書院院長容啓東博士公開說乎者之的沉痛話。

接着，本港若干大工商企業的發言人，就發出否認對大專畢業生有所歧視的談話。同時，也透露他們未能聘用這些大專畢業生的原因，第一，適合他們做的工作有限，第二，公司需要的是有經驗人士，第三，英文程度太差。

這顯然不是推搪之詞，因之，我們值得自我檢討。第一，專上學校的學系，是否爲現社會所需要？第二，理論與實際是否有過大的距離？第三，是否能夠適應現社會的商業環境？假如我們不能夠作肯定的答覆，那麼，自難對工商界多所責備了。

人們都不會否認，在許多所謂專上學校中，有些依然在埋頭把青年製成中國古董，或外國古董的，這些古董，用來吃飯不成，用來澆水也太可惜，糟塌學生的，恐怕還是那些頑固的學者和甚麼大師吧了！


謹定於一九六四年七月十七日（星期五）上午十二時爲本餐廳舉行開幕典禮敬請

廖創興銀行總經理廖烈文先生蒞臨剪綵敬備酒會恭候

光臨指導

（恕柬不週）

華都餐廳

總經理陳田敬約

地址：九龍登打士街三十六號

酒會時間：中午十二時至下午二時正

（卽日下午三時開始營業）



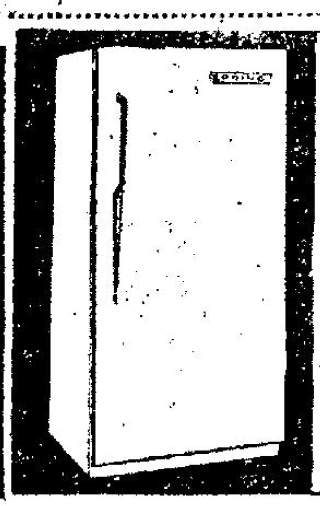

SPRING REFRIGERATOR

廠名國意 時令牌 雪柜

機件堅固·樣子合時

慳電保用·價格廉宜

分期付款·手續簡易

總代理 永勝商行

干諾道中六十七號 電話：四三六二二五 四四五四三五

大小尺碼均備由五立方呎至十立方呎售價五百餘元起

好讚人人

美國 寶孖 香烟

名馳古舉味烟·好讚人人質烟

廿支庄每包七毫

總代理：陳漢深出入口商



風行全世界

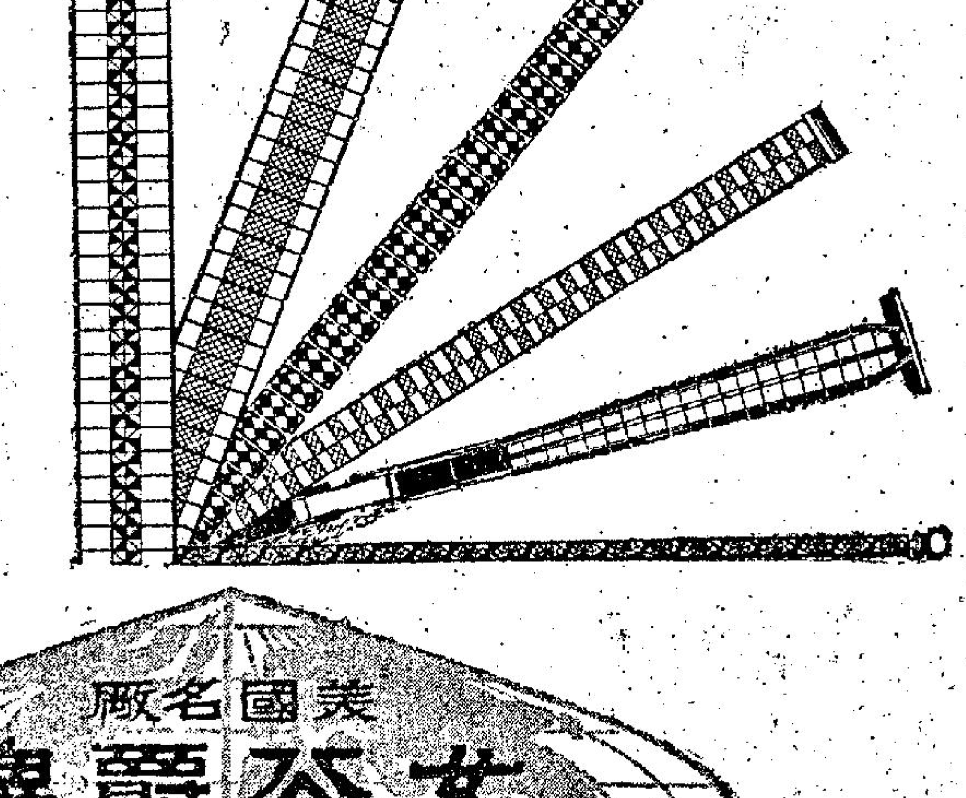

美國名廠 女公爵牌 男女庄超級表帶 最新設計·名貴大方

"Duchess" WATCH BANDS MADE IN U.S.A.


## 工務局工人 收容偷渡者 被判罰百元

【本報訊】一名工務局工人，窩藏非法偷渡入境的農夫，今午在北九龍地方法庭審訊，被告認罪，法官判罰一百元簽保，一年內守行爲。

被告名馮煥，又名馮康，五十三歲，工務局工人，月薪二百廿元，住打鼓嶺道無門牌木屋，被控窩藏非法入境者。

主控綜述案情稱：本年六月十五日，一名寶安縣農夫非法偷渡入英界，藏於山道上，一小時後，被告將該名非法入境者收容，並供給食物，翌日，該名偷渡者寄一信給其兄，其兄交了六十元與被告，警方反偷渡組人員於七月十四日在打鼓嶺中原下道拘獲被告。

（聯合國經濟顧問周福高（譯音）希望能來港在中文大學任教授）合衆國際社無線電傳眞

## 三個建築公司東主被控告 靠蟲惑賒貨

### 分三案提堂一被告不認罪

【本報訊】三名建築公司及商行的東主，被控串同以欺騙手法，向其他公司賒取貨物，涉及欵額共達四萬五千餘元，被告等今午在中央裁判署希頓法庭，分三案提堂，除其中一名被告因否認控罪而定期本月卅一審訊外，另兩宗案由主控商業調查課奇勒幫辦向法庭請准將案轉移九龍地方法院，定期本月廿日審訊。

首案三名被告是：㊀伍佳，卅六歲，住在官塘蔴安街十七號五樓，報稱是啓利建築公司東主，㊁邱曉東，四十六歲，住在紅磡蕪湖街星光公寓二樓二號房，報稱是青華公司東主，㊂鄧兆民，四十五歲，住在福榮街二○二號天台，報稱是宜涌街廿二號地下泰豐公司的東主。

他們同被控于本年三月二十日至廿二日間，在本港地區，串同一些在逃人等，欺騙另外一些人，並介紹另外的那些人供給貨物與啓利建築公司，訛稱啓利建築公司是經營正當的建築生意，所取得的這些貨物，是供給啓利建築公司，作爲建築材料之用的。此案被告等暫時尚未需答辯，控方向法庭請准將案移送九龍地方法院，定期本月廿日審訊。

次案被告邱曉東，其被控的三項罪名如下：㊀本年三月七日，在本港地區，以欺騙手法，向胡炳清賒取貨物四千零四十九元五角，㊁同月廿八日，在同樣情形下，向胡取貨四千三百八十元，㊂本年四月一日，在同樣情形下，向同一男子取貨九千六百卅六元，被告同樣尚未需答辯，與上案同于本月廿日移九龍地方法院審訊。

第三被告鄧兆民，另案被控的罪名是：于本年五月廿二日向合衆五金公司，以欺騙手法，賒取二萬八千六百卅二元五角的帳項，由于被告不認罪，法官命將案押候至本月卅一日，交由中央裁判署第二庭審訊。

## 想發財行快步 彩票明晚止售

### 至現在止頭獎派五十餘萬

【本報訊】後天上午開彩的第七期政府彩票，今早較昨更形暢銷！在今日上午三小時內，銷售了十二萬二千張。截至今午止，本期政府彩票共銷出一百三十九萬四千張，就目前計算，頭獎彩金已達五十五萬七千六百元。該項彩票將在馬會發售至明天黃昏時止，但在滙豐銀行及其各分行代售者，則到今日爲止。

## 兩個建築工人 患難見眞情

【本報訊】一名在拆卸舊樓的工人，今晨十一時許，從天台跌落地下，頭部受傷，另一名工人因急於搶救傷者，從高處跳下，結果也跌傷，後兩傷者被送往醫院救治。事件發生於紅磡機利士路十五至卅號之間，據悉：上址是六幢三層高的舊樓，日開始拆卸十餘天，由廿三名工人負責，今晨十一時許，兩名工人在天台工作之際，其中一名工人失足跌落地下受傷，與他一同工作的另一名工人見狀，急不及待由高處跳下搶救傷者，結果也告受傷。

傷者名湯源，卅四歲，奮勇救人受傷的工人名羅英，兩人經敷藥後已無大碍。

刊本報廣告請電二弍一一六零接洽

# 看誰奪得競選總統提名

**史克蘭頓夫婦共舞** 上（六）月十六日，美國賓州州長史克蘭頓，在明尼蘇達州明尼安波里斯市爭取該州出席共和黨全國代表大會代表之支持期間，於一酒會上與其脫下鞋子之夫人大跳波加舞。（美聯社）

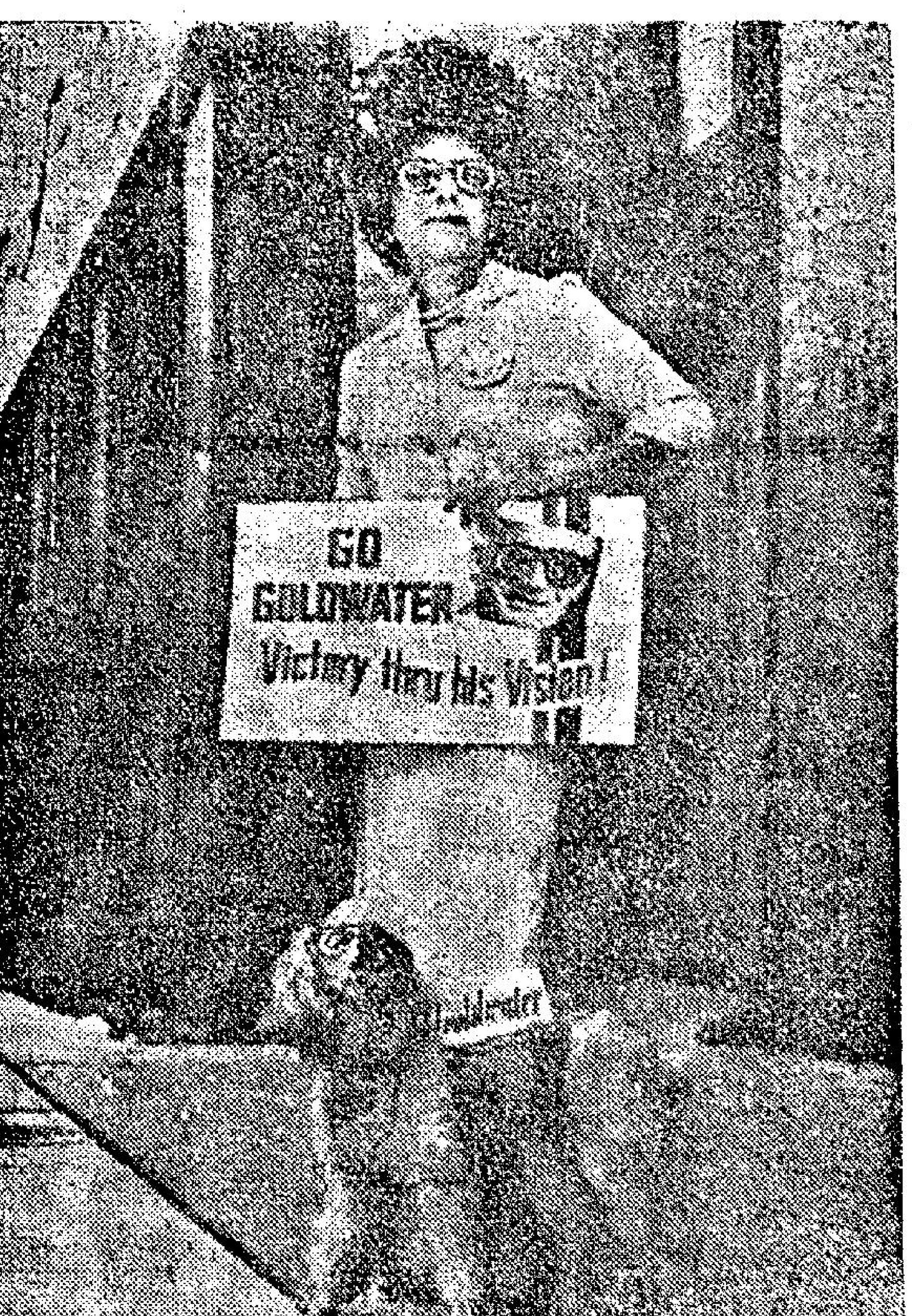


**她堅決表示支持高華德** 本月十四日，美國人希發太太，與其愛犬在舊金山市中心區街頭蹓躂時，蹓躂者均帶高華德式眼鏡，身上均掛有支持高氏角逐共和黨總統候選人提名之標語牌。（合衆國際社無綫電傳眞）

**高華德發表演說** 本月十五日，美國國會參議員高華德，在舊金山對被奴役國僑民之集會演說時，高舉右手向羣衆揮動。高氏根據美國現總統詹森惹及民權問題之過往表現，而指詹氏為「美國之最大騙子」。（合衆國際社無綫電傳眞）

**支持高氏之人歡呼** 本月十五日，高華德在美國共和黨於舊金山市牛宮內所開全國代表大會中被人提名。其後，支持高氏者歡呼显示實力，有金色紙片自會場天花板頂拋下，狀似雪花飛舞。（合衆國際社無綫電傳眞）

**狄克遜支持高華德** 本月十五日，美國國會參議員狄克遜，在共和黨全國代表大會中提名以高華德為該黨之總統候選人。（合衆國際社無綫電傳眞）

# 選舉總統候選人 美共和黨大會投票 預料高華德可當選

## 史克蘭頓表示不願作副手

【舊金山十五日法新社電】共和黨全國代表大會於國際標準時間今夕九時四十三分（香港夏令時間十六日清晨六時四十三分）召開一次關係重要之會議，料該黨將提名高華德當選該黨之總統候選人。美國全國五十州之共和黨代表一千三百餘人，係在此間「牛宮」內集會，熱鬧非凡。今夕之會之最初部分，係由人發表演說，推薦角逐總統候選人提名之人。選舉總統候選人之投票工作，料將於舊金山時間今夕八時（香港夏令時間十六日中午十時）開始。今夕之會開始時，高華德與史克蘭頓均未到場。投票結果時（一般人士預料，高華德料會在第一次投票時當選），該黨全代會立即會有一代表團赴得勝者之住處，得勝者則將於明日在大會會場演說。消息靈通人士稱：高華德經已擇定行將推薦作其競選搭檔之人，即作為共和黨副總統候選人之人。消息靈通人士稱：高氏已在今日對其早經準備於明日表示接受總統候選人提名之演說稿作最後潤飾。高華德係於今日由美國國會參議院內共和黨議員之領袖狄克遜向該黨全代會推薦，主張以高氏出任總統候選人。狄克遜讚揚高氏之勇敢，正直與幹才。狄克遜稱：「高氏之祖父為一小販，其人意氣洋洋，受人尊敬而且精神充沛，於弱冠時離開歐洲其先人之遺宅，在一個世紀之前來到茲土。」狄克遜稱：「高氏經已履行任軍人及任參議員時所立之誓言。」狄克遜演說時，曾抨擊民主黨現政府之外交政策。

【舊金山十五日美聯社電】本星期二晚，美國紐約州長洛克斐勒在共和黨本屆全代會中曾經被噓。本星期三，洛氏則獲美國國會參議員甚丁推薦，主張以之出任共和黨之總統候選人。

【舊金山十五日美聯社電】美國賓州州長史克蘭頓於本星期三強調：彼刻今仍在角逐共和黨總統候選人之提名。史氏且以同等程度強調：彼不擬任副總統候選人。史氏在本市賓蒙特酒店走廊對記者發表即興談話。記者詢以是否仍在角逐該黨總統候選人之提名，史氏斬釘截鐵地力謂：「仍在角逐」。記者詢以對出任副總統候選人之立場是否已有改變，史氏則斬釘截鐵地答「否」。史氏曾在過去再三聲稱不擬出任副總統候選人。

【舊金山十五日美聯社電】美國參議員高華德，昨日在共和黨總統提名運動中，仍遙遙領先。昨日威斯康辛州代表團已表示支持高華德，使高氏之票數升至八百四十五票，而賓州州長史克蘭頓則祗有一百七十二票。威斯康辛州代表拜尼斯已表示將該州之三十張選票支持高華德。美聯社之調查結果為：高華德八百四十五票，史克蘭頓一百七十二票，洛克斐勒一百零九票，洛治四十四票，史密斯二十票，寵兒八十二票，未承諾者三十六票。

# 高華德說明志願 如他能當選總統 決解放鐵幕人民

## 諾蘭發表談話大讚高氏好嘢

【舊金山十五日法新社電】美國共和黨總統候選人呼聲甚高之參議員高華德，今晚指摘詹森總統是「美國最大的騙子」。高華德於答覆記者關於民權法案之問題時稱：詹森「直至今年都一直是反對民權法案者。彼是一個最會詐騙的人，並一直是這樣」。高氏稱：民權法案將可協助結束種族歧視，但種族歧視「祇有在每一個美國人決定尊重其同胞時，才會消除。」渠又稱：如渠當選總統，渠將訓示美國駐聯合國代表，堅持要求釋放鐵幕國家中之政治犯，及各國人民之民族自決權。高氏又稱：「我希望並祈禱上帝，讓吾人能親見到全世界各國都能過自由之日子。」

【舊金山十五日美聯社電】共和黨全國代表大會代表，本日集在此間，俾選舉該黨總統候選人，該代表大會主席參院議員摩頓，宣佈渠準備接受對總統候選人之各項提名。一切徵象，均顯示右派參院議員高華德將在第一次投票中獲得提名。參院議員狄克遜提名高華德為共和黨總統候選人。前參院議員加州代表團團長諾蘭，第一個和議，并發表演說稱：「在高華德總統之下，將不致有將自由世界一部份向暴虐政治交換之若何慕尼黑式姑息辦法。彼深知通往姑息之道路，并非係直達和平之大道，此不過係分期投降之辦法而已。」高華德之提名，并獲得前與駐義大利大使魯斯夫人之和議。

【舊金山十六日合衆國際社電】美國賓夕法尼亞州長史克蘭頓，於昨晚出席共和黨全國代表大會，表現「為一個英雄人物」，因渠將團結全黨全國及全世界。」此位由前總統介弟密爾敦艾森豪提名之州長聲稱：如渠被選出，將實現「林肯之遺志」。

### 新聞鼻

# 高華德穩操勝券

陳再思

**高華德勝利在望**

儘管蘇聯的眞理報在說：「高華德之政綱，等於向蘇聯開戰」；儘管反對高華德的人，在舊金山發動了五萬人的遊行示威，但高華德的勝利，似乎已成定局，昨天史克蘭登派在大會中意圖修改共和黨政綱被擊敗後，更表現了高華德的力量扶搖直上。洛克斐勒發言時，受到擁高派的強烈噓聲，表決時八九七人反對修改，四〇九人贊成修改，大會已大半為擁高派所控制。艾森豪本來想贊成史克蘭登的，現在看見大勢所趨，已公開聲言，決不作左右袒，如無特殊意外發生，高華德是贏定的了。

**拉曼的呼籲**

拉曼在倫敦又發表了談話，他呼籲聯國援助馬來西亞，以免陷為越南第二。他說：「共產黨未成為我們的主子之前，絕不會滿足。」又說：「盟國援助馬來西亞，此正其時。」但在英聯邦總理會議中，反應滲烈的只有英國、澳洲、加拿大、和紐西蘭四國，答應加強支持。其餘十四國，有的表示冷淡，有的表示反感，尤其是非洲七國，態度更壞，馬來西亞只有一千多萬人口，面對印尼一億多人口的龐然大敵，自然會惴惴不安，看來，他只有廿三日赴美，去求詹森總統的大力支持了。

**印尼獲得蘇援**

相反地，印尼却獲得了大批蘇援。今日報載，印尼空軍副司令班特雅佐於星期二自莫斯科飛返耶加達，據稱：「已從蘇聯獲得巨型運輸機、噴射機、直昇機若干架。」并說：「印尼將從蘇聯獲得雷達設備，及一切最新武器。」另外，印尼又向捷克買了一批練習機，兩相比較，西方國家對馬來西亞的援助是不够的。

**米高揚何以高昇？**

米高揚昇任為最高蘇維埃主席了（即蘇聯形式上的元首）何以故呢？㊀因他是黨中元老，資深望重，（一九一五年入黨）。㊁因他身體不好，不宜負實際責任。（已年高六十八歲）。㊂因他為人中和，而且對中共頗有淵源。必要時可以調和克毛間的衝突。這是老克對中共下的一着閒棋。

## 蘇俄勸告軍人 不可信賴婦女

【莫斯科十六日合衆國際社電】蘇俄軍方所辦「紅星報」於本星期勸軍人勿信賴像葉麗娜．葛林清柯一般之女子。此女現年廿一歲，黑髮褐眼，因騙取青年軍人搭乘飛機之票款，而遭拘捕。該報稱：詢以為何專以軍人為行騙對象，此女稱：「軍人通常僅見本身之愚行為人所知，因而三緘其口，並不聲張。此外，軍人對婦女之信賴程度極高」。

## 共黨煽動之下 南越婦女舉行示威

【西貢十六日合衆國際社電】約有農民婦孺二千人，本日企圖列隊徒步遊行至西貢以南三十哩之距安省省會，俾抗議據傳駐於該地政府軍之殘酷行為。據目擊者宣稱：該等愁容滿面之遊行者謂：政府軍士兵曾砲擊彼等之鄉村，并殺戮或擊傷彼等甚多親屬。該等示威人員并未持有標語牌，或高聲各項口號。但彼等多係與粮而行，此係顯示彼等并不預期彼等之苦況迅速獲得解決，若干觀察家謂：該項示威運動，雖係由共黨所煽動者。配備有重武裝之政府軍部隊，卡車與裝甲車，涉該等巡行人員離開距該省會約有兩哩時曾阻止彼等前進，彼等均不肯散去，并在公路兩旁坐下不走。若干示威運動者在曾設法衝破部隊之警戒綫，政府軍斯時向空放槍數響，并將該集團四個袖袖拘往附近一個軍營之內。

## 南韓部隊將有導彈

【漢城十五日法新社電】南韓國防部長金聖恩本日透露：根據美國協助現代化計劃，南韓部隊將有一批導向飛彈。目前在南韓前線，已有一批由美軍控制之戰術性地對空飛彈。

## 英國郵差罷工 信件無法投遞

【倫敦十六日合衆國際社電】英國郵務工人現正逐漸加強之罷工，於本日使到倫敦中部之發信人與全國其餘各地互相隔離。英國郵務工人聯合會領袖史密斯提出警告，謂除非渠所屬之郵差獲得較多工資，否則渠可能使到英國電話線與電報線寂不發聲。各官員立即下令停止將信函由倫敦中部寄往英國其他地區。政府方面曾向郵差建議增加工資百分之四，英國郵務工人現時每週可獲得由十一鎊十五個先令（三二．九美元）以至十二鎊十七個先令（卅六美元）之工資。

## 中共巴基斯坦 劃界工作完成

【喀剌蚩十五日法新社電】據官方人士本日在此間宣稱：中共與巴基斯坦之劃界工作，經已完成。第四五〇分界碑，經已在四五〇公里長之邊界樹立。該邊界係在阿富汗——巴基斯坦與中國間邊境交叉點開始，沿喀拉崑崙山脈蜿蜒而行，並在印度所屬喀什米爾邊境終止。

## 選舉總統候選人 鄺友良成寵兒 昨日亦獲提名

【舊金山十五日路透社電】第一個美國華裔參院議員鄺友良，本夜成為角逐美國總統候選人提名之第一個亞洲籍人。渠在此間共和黨全國代表大會成為「寵兒」提名人之一。

【舊金山十六日合衆國際社電】美國國會參議員艾金，於本星期二提名由國會參議員史密斯夫人出任共和黨之總統候選人，而為美國婦女在一大政黨之全國代表大會中獲人推薦競選總統候選人之第一人。

# 經過惡毒罵戰之後 蘇促開共黨會議 料中共必將拒絕

## 蘇俄承認雙方裂痕越來越大

【莫斯科十五日法新社電】此間觀察家相信：中共勢將拒絕參加蘇聯在本日所公開發表一封信函中所建議舉行之世界共黨會議。觀察家認為蘇聯該封信函（經已致送與中共及於本日在此間予以發表）之條款，使到中共實際上無可能予以接納。該等觀察家并認為該信函之目標，不獨係針對中共，而且并係對付關於召開一次會議俾讓賣中共邪說現躊躇其事之其他各國共黨。此間人士認為北平於本星期一對蘇聯領導權所發表劇毒的抨擊，使到中俄共存在一項事實上之分裂，係與當明顯。

【巴黎十五日法新社電】蘇俄「共黨評論」於今日刊出俄共中央委員會對今年五月七日中共所遞一函之答覆。俄共此封覆信之要點如下：㊀指俄共中央委員會明確擁有號召全球共黨舉行另次國際會議之權利（此一說法，與中共今年五月七日函內之表示相反），且謂：此一權利，在一九五七年十一月世界共黨所開會議簽發之聯合宣言中，曾明確予以承認。㊁指全球共黨贊成蘇俄主張在最近將來召開全球共黨會議之建議者，經已超過半數。㊂指此新高峯會議，並非僅以解決中俄共歧見為目的，而勢須按照國際事態之最新演進，決定對全盤問題及世界共黨戰略採何措置。㊃俄共中央委員會不擬如中共所要求者一般同意邀請持異議之共黨團家參加新開之共黨國際會議。㊄全球共黨新高峯會之籌備會議應該儘速舉行。㊅俄共領袖拒絕中共方面主張中、俄共將有關雙方爭執文件公佈之建議。蘇俄領袖稱：公佈此等文件，僅會使雙方已陷緊張之關係更形惡化。㊆蘇俄函中承認中俄共之歧見每下愈況，並斥中共拒絕和解，惟又表示：中俄共分裂仍非無可避免，而且宣佈：俄共「不擬拋棄使中蘇共恢復正常關係之努力」。

【布達佩斯十五日法新社電】蘇聯與中共之思想爭執，本日在此間之世界民主青年協會執行委員會會議上，也發生糾紛，不理會有幾個代表國之呼籲，中共代表指摘世界民主青年協會，「輕視各國為其獨立而奮鬥之人民之支持」，而傾向蘇聯的和平共存與核子裁軍政策。

【華盛頓十五日法新社電】美國商務部本日在列為共黨國家之名單中，剔除羅馬尼亞之名字。

# 英警接獲通知 雙方和意同性戀 是否加以起訴 由檢察官決定

【倫敦十五日路透社電】英國全國警察局已接獲通知，對於在「自願」及私下進行之同性戀，而未先向檢察官詳述經過者，不予處理。內務部一位發言人本日稱：該項非正式警方之要求之理由是，對此等事件之「提供程序上之一致性」。至目前為止，警方祗係自行指控該等行為。據西敏寺人士消息稱：是項新提案將再次在國會中引起爭辯。按七年前，政府一個調查同性戀及私娼的委員會分發報告書提議，男性間之私下而自願同性戀應屬合法，但國會並未通過。二年前，曾有議員提出，檢察官有責任對此等事件進行「詳細調查」。據國會人士消息，本日稱：在今年秋天大選以前，任何同性戀合法化提案，將不會通過。此項新的提議，並不表示對現行之處理同性戀之法律已有所改變。

## 移殖猩猩腎婦人 生活情形極正常

【新奧爾良十六日合衆國際社電】都蘭大學消息稱：六個月前，一位因腎病而移殖猩猩腎臟之婦人，健康良好，並過着近於正常的生活。都蘭大學醫學系醫生稱：該位未透露姓名之廿三歲女人，每週看一次醫生，作一次檢驗。伊已較先前曾接受移殖動物器官之病人多生存了三倍之時間。都蘭大學一位發言人稱：「她已非纏綿病榻之病人，已能單獨前來看醫生。但仍不是一位完全康復之病人，也未能工作。但也未有傳染病跡象。」由雷斯馬醫生率領之都蘭大學外科手術小組，曾進行動物腎臟移殖人體凡六次。有四個病人在兩個月後即患上傳染病。

# 國姐于儀明來港 添裝後赴美競選

## 留台東北同鄉舉行茶會歡送

【本報台北航訊】東北各省市同鄉慶祝于儀小姐當選第四屆中國小姐出國紀念茶會，於十四日下午三時至五時假本市中正路中央日報社五樓中正廳舉行，由考試院院長莫德惠主持。忙着拜會的于儀小姐於四時十分由父母陪同抵達會場，獲得在場百餘位同鄉的鼓掌熱烈歡迎。莫院長主持茶會，並代表東北同鄉致贈于儀小姐鍍金高脚杯一座，上面刻着「邦家之光」四字，並致詞勉勵于儀小姐在國外要好好表現中國婦女眞、善、美的美德，替國家爭光，替同鄉帶回榮譽。監委王冠吾曾報告于儀小姐的家世。

老鄉親們並為這位即將出國的東北佳麗，發起集出國用費，目標是新台幣十萬元，現在已籌到了七萬多元。

于儀小姐昨天穿大紅色旗袍，戴着珠耳環和項鍊，高雅大方。

于儀小姐致謝詞時，感謝同鄉前輩的支持，並向同鄉長們保證：這次到美國邁阿密參加環球小姐選拔，一定要「好自為之」，她說：「我要好好為國家，為家鄉人，帶回榮譽。」她很感謝「美齡姊」的囑咐和祝福，她還希望鄉長們今後常常給她通信「鼓子」多多指導。

于儀將於十七日下午六時坐國泰航空公司班機飛香港，停留兩天，十九日轉往美國舊金山。

・于儀・

【本報台北航訊】司法行政部長鄭彥棻，昨（十四）天下午三時半在辦公室接見中國小姐于儀，略談廿分鐘，鄭部長勉勵她要保持我國的優良傳統，在國外並多瞭解當地的風俗習慣。于儀的父親于高翔，現服務法界，昨天與于儀[illegible]晉見鄭部長。

【本報台北航訊】趙氏宗親會定十八日上午九時半在本市國軍英雄館，舉行歡送中國小姐趙令瑜出國大會。湖北同鄉會則定同日下午五時假三軍軍官俱樂部歡送趙令瑜小姐出國。

【本報台北航訊】即將於本月廿二日出國，赴美國長堤參加選舉世姐的中國小姐趙令瑜，昨天上午赴美國大使館辦妥出國護照的簽証手續。

## 英聯邦各總理 保証支持大馬

【倫敦十五日美聯社電】英聯邦總理會議，於星期三閉幕時發表公報，其摘錄如下：「英聯邦總統與總理會檢討現時各項重大問題。彼等曾向馬來西亞總理保証對渠國家完整及為維護其主權獨立與光榮解決馬來西亞與鄰國現時爭執所下之努力，表示同情及予以支持。該等總理對於巴基斯坦總統與印度總理所公開發表各項友好聲明感到滿意，并表示希望彼等國家間之問題，將依照同樣的友好精神而解決。該等總理一致認為英聯邦國家，將可扮演一個和解角色，及在可能內考慮利用其斡旋之力量，俾協助解決國與國家間之爭執，但以有關方面接納該項調解辦法為其條件」。

【倫敦十五日路透社電】英聯邦總理本夜在一項公報稱：彼等承認對領導所餘英屬殖民地獲得獨立之權力與責任，必需繼續緊賭英國之手。

## 中共駐波大使 昨日見波外長

【華沙十六日合衆國際社電】中共新任駐波蘭「大使」王國權，於昨日拜會波蘭外長拉柏基。

## 北越軍人表示 美國如攻北越 將遭核子還擊

【巴黎十六日合衆國際社電】一個北越官員於星期三在此間表示，美國對北越之一次核子進攻，將遭受來自共黨國家之核子還擊。

# 安排克酋繼承人 米高揚任蘇主席 係異常複雜策畧

【莫斯科十五日路透社電】克魯契夫之主要排難解紛者米高揚，本日在一項政治重大改組行動中出任為蘇聯主席。一般認為該六十八歲之阿米尼亞人（渠係曾一度受訓練為牧師之一個木匠兒子）此次被選為主席，係異常複雜之一部份策畧，俾培植克魯契夫之最後繼承人。一般極力認為年五十八歲前任主席布里什涅夫，於克魯契夫最後決定衰職時將代替該年七十歲總理之位置。布里什涅夫係烏克蘭一個技術工匠，經已放棄主席職位，俾專心致志於担任為聯共中央委員會書記之主要職務。渠於去年曾出任為蘇聯國家元首與聯共書記處書記之二重職位。該項更動，係在克魯契夫提出建議之後數分鐘在克姆林宮所召開之一次會議中由最高蘇維埃（蘇聯國會）一四四三名代辭一致舉手通過者。米高揚放棄第一副總理之職位，改任為主席。蘇聯方面人士謂：預料主席職務，將可使渠曾加其地位重要性。

# 越共部隊滲入南越

## 麥南馬拉表示

## 使用核子武器責任操於美國總統之手

【華盛頓十五日法新社電】美國國防部長麥南馬拉本日稱：北越每年約派出一千五百至二千名武裝幹部入南越，協助越共游擊隊。渠稱：目前似仍未有正規之北越部隊在南越作戰。麥氏在記者招待會上稱：越共在最近數週來，已全面發動一些恐怖行動，特別是在暗殺、恐怖暴擊及破壞行動等方面。關於自己之政治前途，麥氏拒絕評論，按有消息謂：總統詹森擬拔甘迺迪可能接替其職位。麥氏又拒絕表示渠是否為一共和黨員。按：麥氏於一九六一年參加甘迺迪政府時，曾有消息謂其係一共和黨員。

【華盛頓十五日美聯社電】美國國防部長麥南馬拉，於本星期三稱：蘇俄供應古巴之「地對空」式飛彈，為「實用飛彈」。麥氏招待記者，記者詢以此等飛彈由俄人抑由古巴人掌理，麥氏答稱：「余無從奉告，請一詢加斯特羅（按為古巴總理）」。

【華盛頓十五日合衆國際社電】據國防部長麥南馬拉於星期三告知記者招待會，謂關於使用核子武器，戰術的或其他武器之責任，係操於總統之手。渠謂：此係國家之法律，渠并謂：渠并不準備說明總統是否能够抑或授權使用該等戰術武器至若何程度。據麥南馬拉論及關於在甘迺迪總統被人暗殺時并無一人係有權發出使用核子武器命令，假如此舉成為必要之另一項問題時，渠強調說明當時採取適當的預防措施，渠拒絕詳細加以說明，但渠謂：渠個人在獲悉各項情況之際曾當令世界各地美軍司令嚴密戒備一切。

【華盛頓十五日法新社電】美國商務部本日在列爲共黨國家之名單中，剔除羅馬尼亞之名字。

# 影帝喧尼斯鮑寧 在港遊踪第一天

## 他們夫婦昨天一早先坐山頂纜車，繼到淺水灣，中午在海上皇宮食海鮮，下午暢遊香港。今日上午漫遊新界。明日將前往澳門。

金維多

「本港與澳門將來作比較，并未遜色。」——喧尼斯鮑寧夫婦同聲地說。

因主演「君子好逑」而獲得美國電影藝術學院最佳演技金像獎的聯美公司明星喧尼斯鮑寧，前晚八時卅五分靜悄悄乘機抵港，事前任何人均未通。鮑寧此來，是與其第三任太太「伊桃．麗曼」同行的，是他倆六週蜜月旅行之一站。司，彼亦未有電報抵達。

鮑寧氏夫婦航機於十四日下午經台灣，僅停留半小時即直飛來港。他說：他久已欽佩我國蔣總統，多年來渴望謁見，但因時間限制，未達願望。但當下週一下午離港時，航程已定經台灣轉東京返國，彼希望有機會在台北停留一日，屆時必前往訪問總統，作爲此行紀念。

鮑寧氏夫婦抵港後，即入住文華酒店二十樓。因一連十小時之航程疲憊，故未接見任何人。

鮑寧夫婦於昨晨八時，即開始作抵港後第一日之遊，曾先乘纜車登山，並在山頂餐室喝茶，眺望維多利亞港內風光。

下山後，驅車往遊淺水灣，欣賞美麗沙灘及海景，據他說，淺水灣風光，與美國長島及邁亞密比較，並未遜色。天氣在七八十度之間，却遠勝了，竟使他們夫婦倆流連忘返。

中午，他們和兩位朋友在香港仔海鮮舫吃海鮮，他們夫婦特親自挑選一些石斑和青衣，給厨房烹煮，並參觀厨房和對蒸海鮮的設備，讚不絕口，尤其欣賞大龍鮮蝦，認爲東來首次嘗試如此美味。

鮑寧氏驚訝於香港仔水上漁民生活，他問記者，他們一家便如此以海爲家嗎？記者告以他們不但食於斯，住於斯，而且一生大事，都以此爲根據地，鮑寧認爲到港後，他已獲得極多寶貴材料。

鮑寧氏夫婦，今晨八時即將出發暢遊新界，他曾表示將前往接近中共匪區之邊界一遊，並在新界應一友人之邀，在新界大埔午餐。約於下午三時返港，準備四時在文華酒店成吉斯汗廳招待本港新聞界。

明日，他倆夫婦將應友人之邀，前往澳門一遊，鮑寧氏久慕澳門之名，他問記者，澳門與拉斯維加斯有何不同，記者告以澳門乃東方式之賭埠，一切均富東方色彩，與拉斯維加之設備與規模，當然無可比擬，但澳門乃東方之名勝，實應一開眼界。

鮑寧在美國片約甚忙，因此下週一他將經日返國，他現應電視公司之聘，正拍攝「麥赫爾海軍趣史」長篇電視影片，合同爲兩年，在七八兩月份中須完成第一二集，故須於本月二十四日前趕返紐約。同時其夫人亦將續爲聯美公司拍片。本月三日，彼夫人方爲聯美公司完成「戀愛藝術」ARTS OF LOVE 一片。

Many Best Wishes
Ethel Merman
Ernest Borgnine

# 香港報業前途樂觀

## 九龍西區扶輪社聚餐 本報秘書何鴻毅演講

對本港各報社今昔情況詳加分析

【本報訊】隨着本港教育普及的結果，市民對報紙都具有高度的選擇能力，將來市民只會尊重好的報紙，而劣的報紙將日漸受淘汰。

這是本報秘書何鴻毅的見解。他昨午應邀爲九龍西區扶輪社的嘉賓，在該社餐例會上以「香港的報業」爲題，發表演說。

何氏說：目前香港報業的水準並不比歐西各國，全港日晚報合計爲四十七家，總銷數不過五十萬份左右。如以本港有三百五十萬人口計算，則每七個人才購買一份報紙。但在歐西各國平均每三至五人就有一份。

何氏又指出：戰前本港報業的水準非常低落，原因是：（一）政府對新聞報業採取輕視的態度；官方對于新聞的發佈，往往認爲應發時才發，如果不必要的，便毋須讓市民知道。（二）報業機構設備貧乏；戰前的報社，大多數只是租賃一兩層樓，甚至很多連印刷機也沒有。（三）新聞來源太慢；那時候，報社都只有極少數的記者，而且都沒有收報機的設備，所有外電均由各通訊社的分社轉來，由發出至到達報社，往往要歷時一日至四、五日。此外，戰前本港人口數量較少，報紙的銷數也少，加上當時一般工商機構，對廣告不大注意，以致報社的廣告收入不多，無法充實報社的設備。

至于戰後的情形，何鴻毅認爲本港報業的水準，經已大爲提高，他分析其原因爲：（一）政府當局對新聞報導日漸重視；在過去，當報館詢問當局時，所獲得的答覆，大多數都是『無可奉告』四字，但到了最近，這種『無可奉告』的答覆已不多見，當局即使不能全部答覆，也會答覆一部份。此外，政府對于新聞界所提出的意見，也較以前注意得多。譬如最近各報對于中區及銅鑼灣的交通問題，曾先後提出過很多建議，當局也已予以接納，這可以證明當局已很注意新聞界所提出的建議。（二）新聞來源較前快捷；目前本港各大報社均已有收報機的設備，這可使新聞的時間價值大爲提高。譬如甘迺迪被刺的新聞，在各報館接到消息時，是當日凌晨三時，當時已經是各報開始印刷的時間。由于各報館有直接收報機，對這則突然發生的重要新聞，可以立即改版作詳細報導，而適應情形作最迅速的報導。（三）收入較多，能夠充實設備；由於戰後人口急劇增加，報紙銷數也較前爲多，一般工商機構，對廣告已大爲注意，認識到廣告的效力。因此，各報館的收入較前大爲增加，從而充實內部的設備。

展望未來的前途，何氏認爲本港報業是大有可爲的。他說：雖然本港目前報紙的水準，仍然比不上國外水準，但將來是一定可以提高的。本港不僅人口急劇上升，工商業日益繁榮，而且因爲教育的日漸普及，市民對報紙選擇的能力已大爲提高，可以預見的，好的報紙必會受到歡迎，而壞的報紙將必受到淘汰。

最後，何鴻毅表示：雖然本港廣播及電視事業日趨發展，但它對報業是不會發生影響的。原因就是：廣播及電視大都偏重娛樂性，對於新聞報導的時間，無法與報紙比擬。而且，電視及廣播有一定的收聽時間，錯過了，便無法再次收聽，而報紙則沒有這種限制，可以把它留在手中，隨時拿出來翻看。所以，展望本港報業的前途，是非常樂觀的。

# 吸毒複雜問題 釋囚協會計劃成立小組研究

【本報訊】香港釋囚協會計劃成立一個新的研究單位，以研究吸毒之複雜問題。該會主席德根神父稱：業已作初步調查工作，並將邀請一位海外知名之士主持此單位。

渠指陳：吸毒係本港之最大社會隱憂，係使百分之八十犯人入獄之犯罪源流。渠呼籲當局嚴懲毒販，及建議反毒教育應從小學着手。

## 美電倘升 鎊價曾縮

美電報升在五·七四五。

【本報訊】印尼盾按二·八〇，市係呆而不發，日元回升在一四六·五。現鈔成五·七四一二五（大），及五·七三三七五（小）。

K金按二四八·六二五，期鈔按五·七三三七五（因昨天係被訂去頂檔息）。倫敦金創新高價二五一司令四便士，其他地區金價多報淡。鎊紙價乃係全面報縮。

## 文話

一瞥

叉燒飯的辦法，不難在學校出現。

九龍一間私立學校招生，以奉送校服，每日供應牛奶餅乾爲號召，以廣招徠。看來搭澳門船賭

×　×　×

華人在英開酒館，常常要用拳頭打服當地的洋人霸王食客。

在香港，洋水兵單就常常用酒樽對付中國人。

×　×　×

東華東院女護士廿餘人，因吃了不潔食物嘔吐腹瀉，急症室人手不足，由中毒者替中毒者互相打針。

她們得到一次難得的實習機會。

×　×　×

十月將臨，警察開始採用防暴措施，黑人物紛紛赴澳門暫避。

除了十月之外，其他日子，黑人物在香港顯然是安枕無憂的。

# 多層大廈紛紛建立 元朗數年後面目將一新

【本報訊】當局對發展元朗爲新城市計劃下，年來凡屬公共建設，均積極展開，因此墟內不少舊樓宇亦紛紛拆卸改建新型樓宇。

位于元朗大馬路榮華酒家側三兩幢舊樓，現亦準備將之拆卸改建爲一座八層高之大樓。據悉：該幢舊樓業主是大旗嶺村民之物業，在本年初向租務法庭申請改建及辦理各住客之搬遷補償，經已協議，乃鳩工進行拆卸改建。

其他在元朗大馬路兩邊空地，動工興建摩天大樓者，亦有多幢，計位于滙豐銀行側之國華大樓，均爲樓高十七層；又在防洪大渠旁，廣東信託商業銀行亦將在此地段興建一座新界元朗分行，樓高達廿二層，將來完成後，將爲新界區內最高之建築物。至於六層至十四層之新樓，亦有頗多在計劃興建。一般預料幾年後，元朗市面將一個大樓林立之城市。

# 香港總商會及工總駐美代表 吳嘉棠夫婦首途 替香港貨打出路

【本報訊】香港總商會及香港工業總會駐美代表吳嘉棠，今晨偕夫人及三子女赴紐約，爲本港工商業展開宣傳及聯絡工作。此爲本港工商界派出代表長駐美國之第一次。在此之前，兩會曾委巴頓爲駐歐洲代表。

據了解，中華廠商會亦有計劃派代表團赴美，以期促進對美出口貿易。因各方認爲，美國人士對本港仍乏認識。

美國仍爲本港之最大主顧，所購港產比英國爲多。

以今年爲首五個月計，港產銷美共值四億五千六百二十三萬元，比英國之四億一千三百一十萬元爲多，相當於全部港貨出口額之四分一。

至于歐洲共同市場銷售港貨之數額，以今年爲首五個月計，約共一億七千三百三十萬元左右。

# 澳門法院清堂審結 強姦葡女罪成立 少東准罰欵代刑

## 另賠償女方五百元限十天交錢

【本報澳門訊】澳門法院，昨日下午三時，再度清堂審訊牛奶公司少東羅某（二十歲），於本年五月間一天晚上，在松山附近的曠地，強姦年十九歲葡女施××，至七時後宣判被告罪名成立。被控罪名爲違犯刑律，非法與任何女子發生性行爲，及未得到對方同意。惟法官姑念縱年輕及各種環境，從輕判處入獄八個月，由拘留日起計，准以罰欵抵罪，每日二十個士姑度計，另賠償受害人銀五百元，罰欵限期十天繳交。被告即日繳欵恢復自由。

查該案經兩度審訊，被告自承生理有些缺陷而認已爲處男，後經政府醫生檢驗結果，雖有些缺陷，但不能說明他是處男及無犯罪之證據。法官根據醫生檢驗結果之報告後，故判被告爲有罪。

## 患神經病漢 闖入香閨打人

【本報澳門訊】大三巴×號二樓，一年廿許少婦鄭梁氏，中山人，前日下午一時在房間與兩名幼子午睡時，發覺住在三樓一姓宋男子突衝入她的房內，將婦毆至花容失色，欲奪門而出，竟被毆打，乃大呼救命，終逃落街中，警察聞訊即上前查究，將一干人等帶返查究。據說：宋爲某佛教會主持人之一，近似染有神經不正常病，現在醫院檢驗中。

# 穗市師範校友會成立 定期舉行聯歡大會

【本報訊】廣州市市立師範學校黃達鏘、柯鐵伯明、葉弼臣、潘秉倫、金子寧、慧兒、甜兆祥、譚深瑜、陳振名、楊利強、姚治立、馮鈞玉、何睿森、梁思溥、韓裕新、侯瑞年、張啓、戴麗霖、曾掖霖、許寶玲、何雲松、譚憲一、黃儁珍、胡雲英、林錫生、高傑初、溫振鵬等多人組織校友會，已奉准立案。定本月廿五日在英京酒家五樓舉行慶祝校友會成立典禮暨聯歡聚餐大會，敦請太平紳士李耀波監督，並有歌唱演劇抽獎等節目，歡迎校友携眷參加，餐券每張八元，餐會不足之數，由該會會長鍾伯明、副會長汪玉亭、梁省德等輔助，至於演劇經費用，由理事長黃達鏘捐助，抽獎獎品由該會理事長葉弼臣、柯秉倫、潘懸光全體理監事捐出，並歡迎校友自由送出，以人人有獎爲原則。未參加者，可向總務金子章（電話：七〇六〇八）秘書曾掖霖（電話七〇六六三）及餐務組梁思溥（電話：七七五八三五）聯絡。

# 京漢酒樓明天揭幕

周錫年爵士主持

尖沙咀北京道新聲戲院大廈的京漢大酒樓，明日由周錫年爵士主持揭幕典禮，并設酒會招待到賀各界嘉賓，同日下午六時起，正式開始營業。據稱：該酒樓裝飾輝煌，彤如宮殿，各個雕刻，壁畫無數，不少爲有名的藝術品，並聘有本港最著名的厨師，精製擬手菜式，以備各界人士晚飯消夜飲宴之用，并經營早午茶市。又該酒樓附設的鄉村式酒吧，晚營業延至深夜二時，由菲島名樂隊三隊不停演奏世界名曲助興。

# 何東女職表演時裝

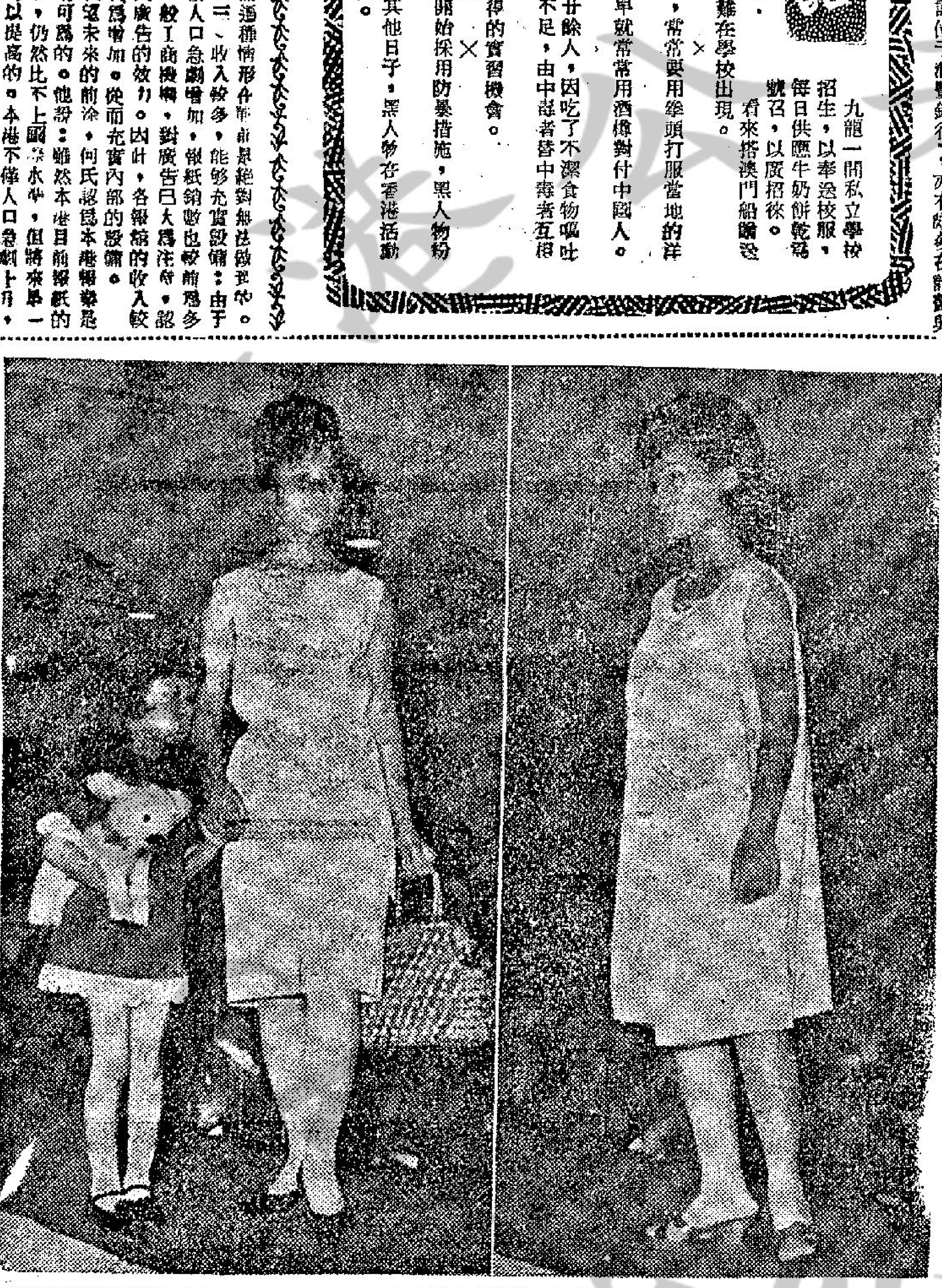

圖片說明：何東女子職業學校，昨日舉行時裝表演，展出的時裝共四十七款，均由該校學生親自設計及担任模特兒。圖爲展出時情形。

# 有人投訴當局捉狗捉到入屋 主管官已下令禁止

【本報訊】政府獸醫官麥嘉釋：捕犬隊不准進入任何樓宇之內捕捉野狗或無牌之狗。最近，有人投訴捕犬隊進入民居捕捉無牌犬隻，麥嘉發表上述談話。麥嘉係主管有關野犬之專官者。渠亦曾調查上項投訴，但謂証實不確。

渠又指出街頭野犬分兩類，即有牌與無牌者。無牌野狗，一經被捕，即予毀滅。但有牌野狗，則拘留四十八小時，等待狗主認領。

渠又指出，每一隊捉狗隊均有一名警員隨行，此警員之職責，係確保捉狗人不致祗局長令諸如進入民居。在本港當局自發生犬隻咬死人後，即派出幾隊捉犬隊，掃蕩街頭野犬。

# 澳門海面發現女屍

【本報澳門訊】澳門新口岸海面，前日下午五時許，發現一女性浮屍。死者年約四十歲，身着黑色衫褲，似死去兩天以上。後由衛生局派員將屍體昇往殮房，俟屍親認領。一般人懷疑死者，可能係從大陸逃亡時，不支溺斃。

# 中國難民輕工業促進會 機織訓練班已接受申請

【本報訊】中國難民輕工業促進會主辦N機織訓練班，使難胞經過短期技術訓練後即可從事生產工作，達成難民自救目的。據稱：過去在該會機織班畢業學員，經已全部獲得良好職業，非但能解決其個人生活，且大半都能負起其家庭全部開支。該會機織訓練班最近將開新班，並接受學員申請，凡年齡自十四至二十二歲之未婚女性，均可申請獲准入學者，除學習材料等費全免外，並由該會及美國經援會供應膳食，並得該會免費醫藥等照顧。凡擬申請者，從速函九龍郵箱六四六三號索取申請書。

# 美股市走勢平均指數

【紐約十五日美聯社電】杜．鍾斯美國股票十五日收市平均指數如下：

| 類別 | 開市 | 最高 | 最低 | 收市 | 昨市比較 |
|---|---|---|---|---|---|
| 工業三十種股 | 八四二·八八 | 八四九·〇六 | 八三九·二七 | 八四四·八〇 | 升一·一七 |
| 鐵路二十種股 | 二一八·四五 | 二一九·七九 | 二一七·八五 | 二一八·七二 | 升〇·五二 |
| 公用事業十五種 | 一四七·〇〇 | 一四七·二八 | 一四六·一九 | 一四六·七七 | 跌〇·一一 |
| 雜項類股六十五種 | 三〇一·四九 | 三〇三·三一 | 三〇〇·二六 | 三〇一·八九 | 升〇·三九 |

# 本港股市行情

七月十六日 正午十二時報價

| 股票名稱 | 最高價 | 最低價 | 成交股數 |
|---|---|---|---|
| 滙豐銀行 | 三七八 | 三七六 | 一五〇 |
| 又倫敦註冊股票 | | 三五四 | 二四〇 |
| 會德豐 | 一六·九 | | 二、五〇〇 |
| 黃埔船塢 | 三八·七五 | 三八·五 | 二、六〇〇 |
| 太古船塢 | 五四 | | 二〇〇 |
| 大酒店 | 三〇·五 | | 一、〇〇〇 |
| 九龍倉 | 六九 | | 四〇〇 |
| 均益倉 | 二六 | | 一、三〇〇 |
| 聯合貿業 | 八·九五 | 八·九 | 四、〇〇〇 |
| 萬國企業 | [illegible] | | 一、〇〇〇 |
| 電車公司 | [illegible] | | 五、三〇〇 |
| 鋼業 | [illegible] | | 三、〇〇〇 |
| 油蔴地小輪 | [illegible] | | 二、〇〇〇 |
| 九龍電燈 | [illegible] | | [illegible] |
| 香港電燈 | [illegible] | [illegible] | [illegible] |
| 電話公司 | [illegible] | 二五·二 | [illegible] |
| 香港煤氣 | [illegible] | [illegible] | [illegible] |
| 青洲英坭 | [illegible] | [illegible] | [illegible] |
| 牛奶公司 | [illegible] | | [illegible] |
| 信託公司 | [illegible] | [illegible] | [illegible] |
| 恰和 | [illegible] | 二三·八二五 | [illegible] |
| 城市酒店 | [illegible] | | [illegible] |
| 連卡佛 | [illegible] | | [illegible] |
| 會德豐紡織 | [illegible] | 二八·八 | [illegible] |
| 南洋紗廠 | [illegible] | 五·三 | [illegible] |
| 九龍巴士 | [illegible] | | [illegible] |
| 中華巴士 | [illegible] | | [illegible] |
| 先施 | [illegible] | | [illegible] |
| 隆豐投資 | [illegible] | | [illegible] |
| 上海船塢 | [illegible] | | [illegible] |

上午成交總值共二、八二〇、〇〇〇元

# 遠東英文中學續招新生放榜

【本報訊】筲箕灣遠東中英文中學暨小學幼稚園，於十二日舉行第二次新生入學試，因報考人數過於擠擁，故各科成績，延至昨午始行評定放榜，計取錄英文部F.4陳德康，中文部中三陳君偉，小學部小六巢國容及幼稚園方秀英等，正備取生各級新生共一百八十六名，並限期十六至十九日繳費註冊，逾期由備取生遞補。據稱：該校爲使已取錄之F.1及中一新生進修起見，由八月一日起特開設暑期免費補習班。幼稚園及小學部定期八月份開始上課，中學部則於九月份正式上課，連日來仍繼續接受申請報名。

# 市場漫步

## 月餅訂單多到港 首批罐裝將運出

有關餅家已經開始製造，預算製成後裝罐落船運去。

據悉：第一批付出中秋月餅，將有一萬個左右，採用白鐵罐裝載，在鐵罐底先鋪一層白砂糖，然後將月餅逐層裝罐，每一層再鋪白砂糖，使月餅藏在白砂糖內，因今年爲這樣，可以保持月餅在一個月後到達目的地，仍然像出爐後一樣新鮮。

第一批是寄往中南美洲及美國的。

首批付出的中秋月餅，計有雙黃蓮蓉、蛋黃蓮蓉、五仁甜肉、四仁鹹肉、椰子蓉、杏蓉、豆沙等很多款。

今年餅家接入的月餅訂單，價錢與去年相近，雙黃蓮蓉每盒（四個計）十元，純正蓮蓉每盒六元四角，五仁肉月每盒七元二角，椰子蓉及杏蓉每盒六元四角，豆沙及豆蓉每盒四元四角。

銷往美國的月餅，所用原料要具備綜合證明，由餅家接入訂單後，即要備足原料來源，經過工商處檢驗無訛，方能製造，故此並不是每一家都可以接美國訂單。至於輸往南太平洋各島以及南洋區的中秋月餅，現在亦已開始有訂單接入，但航程比較近一些，第一批付往南太平洋各島的，大約本月下旬落船，付往南太平洋區的，則待下月中（即農曆七月初旬）付出。

每年供應本銷作爲象徵式上市的中秋月餅，通常在農曆七月初，距現在尚有二十多天的時間。（卜算子）


廣州名醫 梁耀文

四代丹科　服見功
僑友診金一元　工到立止

胃 腸脹翳 痛 保證斷根

免費檢驗

腦 脹痛 暈弱 退化 失憶

耳 鼻 喉

# 新界柏雨中小學招生

招考級別：1、高中三年級插班生。2、新五年制中學——秋季中一新生，二、三、四、五年插班生。3、小學——秋季初小一年級新生，及一年預備班新生、二至六年級插班生。報名地點日期：1、本校，2、九龍佐頓道吳淞街口遠東銀行辦事處，由即日起至七月十九日止。考試日期：七月二十日（星期一）上午九時至下午二時（到考時携証件）。考試地點：本校，新界二十三咪屏山洪水橋（乘十六號佐頓道至元朗巴士直達校門）。爲便利遠道學生解決膳宿並專設會監嚴格管理，有住校護士照顧留宿學生健康。招生簡章備索。

校長梁省德

東城 下期盛大獻映

聯藝公司詭謀情殺恐怖巨片

情魔藍鬍子

媚情人 情魔濫殺

縱慾火 慾焚身

片上中文

性格巨星 佐治山打
美艷女星 歌蓮高滑
主演

外表紳士誰料心狠手辣！連殺九女每次方式不同！

基督教樂道會主辦

# 樂道英文中學招生

LOCK TAO SECONDARY SCHOOL

班級：英文部 P.5—F.5（明年參加會考）　中文部 中一至中三
設備：（略）
報名日期：由即日起（上午九時至下午五時例假照常辦公）
試期：七月十九日上午九時正（參加升中試者准予申請免試）
校址：何文田樂道台（由培正中學側培正道轉入）
電話：844176　843947

監督 洪慧濤

# VICTORIA COLLEGE 維多利亞書院

招生

招收班級：上午校FORMI　下午校 英文部F I至F IV　小學部小二至小六
入學試日期：七月二十日（星期一）上午九時
即日開始派發入學申請表接受新生報名
校址：灣仔峽道七號　電話：二九八五六七

維多利亞英文夜校招：各級新生　FORMV（會考班）至字母班
◀七月二十九日（星期三）下午七時舉行新生入學試驗▶
◀即日開始報名（至試前一日止）簡章備索▶

# 勵精英文中學招生 男女

英文中學F1至F5（參加會考）。男女分班上課。
英文小學P1至P6（參加會考）。
報名：即日開始，額滿即止。
考試：七月內每星期三下午二時（持有升中准考證，即可免試）。
暑期班：七月十六日至八月底止。
校址：九龍塘金巴倫道61號（八號巴士直達）

# 週日擂台

晚十二台狗變預演，在老夫照妖鏡下，發覺有不少左道份子，出塲毛手毛腳，還未抖露絕藝，到眞正比賽時，將會成爲傀儡的爆冷份子。上陣狗隻，雖無久休復出和初次出賽的實力未明份子滲雜，但有些狀態久沉，資質較高的狗，編在和實力較弱的對手同塲，這是危機潛伏的塲面，到時切記觀察狗隻狀態，如見稍勇，便要盯緊。全晚狗氣預測：次熱、半冷、大冷。一面倒的大熱門，絕不可靠。

全晚十二台大勢，混亂塲合估了多數：四五〇碼三台，龍蛇混雜，新狗像富豪，及時雨，牛魔王，掃雷艦，小小等，都佔重要地位，五九五碼二台，實力均勻，形勢緊湊，將會是熱狗的天下，五二五碼七塲，是全晚的戲肉，其中祇有第十、十一兩台，熱狗會稍佔優勢，其餘五，六，七台，八，九各台，都是混亂局面，不妨在較冷的狗隻身上打主意。在十二隻擂台盤中，我認爲比較可算的，是第四台禮物，第十台琥珀，和第十二台掃雷艦三隻。

## 第一台 四五〇碼 朗月

這是集劣狗病狗於一台的一塲好戲，朗月身披黃袍，雖然武功平常，在二六秒八時速下，還輸給周月二位半，但仍大模斯樣，踱其方步，出台成變。對手之中，以來賓得實力最強，曾在二六秒四下，輸給喜得寶二位，當比朗月高明得多，但朗月記得牠在五月十七日賽後，即告退隱，顯然健康大有問題，是不難打發的。另一隻二六秒四亦輸給確定美三位的有利賓，在六月六日出賽時，還有威勢，但賽後亦未再出，朗月眉精眼企，知牠定有問題，亦不放在心上，明河最近懶跑款類，男人世界從去年第二次出賽，至今還未跑過一次第三，於是集中精神，專心對付富豪。

## 第二台 四五〇碼 權威

這台六狗中，太平洋、權威，和牛魔王，曾在第五五次碰頭，結果太平洋在混亂中搶前得位置，權威在太平洋位半後得季軍，牛魔王則因波勾礙着富豪，跟落第五，這三隻傢伙，再聚一台，亂打一通，毫無招法可言，在三者中間，還幸有及時雨，和辣椒把牠們隔開，才不致造成不可收拾的局面。及時雨初闖江湖，不知好歹，搏命搶先，辣椒本來武功最好，但自二月九日賽後，體重由七一磅加了兩磅後，一順位重些，走動竟欠靈活，牛魔王一聲波勾，禍延辣椒和太平洋，但替精神漸變的權威造福，權威原是鍾門撚手貨，得此機會，於是連制公爵等狗，搖身一變，成了台霸。

## 第三台五九五碼第二世界

綠袍第二世界與師兄黑衣華秀聯袂登台，單論武功，華秀有三四秒九輸二位半的戰績，當勝一籌，但第二世界近來容光煥發，眼角含春，精神遠勝華秀，故麥門雙傑派小師妹第二世界出肩重任。第二世界新勝同程，締三五秒六，出台後橫掃四個對手一眼，見胡椒穿了白袍，雷鵬穿了藍袍，躍躍欲動，牠知兩隻都是虎頭蛇尾的銀樣鑞槍頭，於是懶得招架，顧而之他，再次打量來敵，祇見紅黃兩將，來頭不小，過江龍身法輕靈，曾在三五秒下輸七位半，是頭號強敵；香港少爺神閒氣定，夠氣夠力，亦非易與之輩，於是全力迎戰，誓和強敵週旋到底。

## 第四台 五九五碼 禮物

這台六狗之中，黃，藍，白，黑，綠五將，俱在上週拚過死活，祇有綠將確定得時運不濟，沒有提名金榜。獨紅袍禮物，上週列名後者，技癢難禁，封喉請纓無路，牠有三四秒八成績，武功最高，上次和易勝苦拼得位，精神亦佳，故成這塲古意。牠打量五名對手後，知道二位亞軍新貴，實力平常，大老爺上次三〇秒八輸個半位，較前退步，快樂王子此程自縮三五秒一，可稱後輩，二位冠軍新貴中，飛快是五九年狗，上次造三五秒正，已速箱底功夫，亦已抖露，夜光杯此程最接近成績，是三四秒三，輸三位半，（去年）前勝不過斯負後輩，故禮物祇瞄準確定得，認是勁敵。

## 第五台五二二五碼 幻月

擂台幕開，即見沙塵滾滾，殺氣騰騰，原來喜臨門，幻月，和野狼三狗，上次曾抱不是你死，便是我亡的決心，打個落花流水，結果喜臨門以位半之先，贏得冠軍，野狼後到三位半，便頸落第，今番狹路再遇，各不干休，此外幸運之寶自知武功不濟，拱手讓步。摩天大廈大熱倒了一次後，上次臨陣掛起免戰牌，該有問題，故野狼等三狗在殺得難分難解的當兒，祇偷窺注意一個厲害魔頭社會福利，因爲牠在上次回勇，臨陣喊了一聲波勾，便告完蛋，今番可能突發神威。門到最後，綠袍幻月，身輕步爽，稍佔優勢，祇是牠挺起沒有尾巴狗屁股，昂頭先到，神氣活現。

## 第六台五二二五碼香港霸王

白袍香港霸王，沉寂多時，未有戰功，牠在這台六狗之中，可稱前輩高手，過去曾有自縮三零秒四大勝金榜戰績。綠袍楓葉，首先發難猛攻，霸王卸解來勢後，沉聲喝道：算我最近三勝，第一次三零秒六，第二次造三零秒九，第三次造三一秒四，武功日見退化，還有臉來胡鬧！核子腿纖後進，霸王厲喝一聲，上次大熱倒灶，武功完全完樣，滾！太空奇蹟近況欠佳，眼見霸王義正嚴詞，不敢與抗。於是祇剩下前賽爭得亞軍的兩名新貴，奮力和霸王週旋到底，霸王鑑貌辨色，知道大西洋的內功，還在天財之上，於是不敢粗心大意，全力與拼。

## 第七台五二二五碼 鑽石王子

鑽石皇子雖然穿了黑袍，但龍行虎步，仍有王者丰度，牠見台上五名對手，個個精神飽滿，心情頗爲緊張，但念本身武功三〇秒八，僅輸一位給福伯，仍屬大有可爲，於是抖擻精神，逐個擊破。魚雷是王子的頭號強敵，但知五雷武功還欠規矩，波勾成習，乃向五龍打個眼色，教牠纏倒魚雷，減去沉重負担。鴻運身法稍慢，甫交手時，即在王子下風，苦苦追趕，仍難扳回平手。紫色平原退隱江湖多時，上次復出，受衆熱捧，但武藝生疏，內力不強，吃了啞虧，王子和牠盡力週旋；一面還要注意樂衆偷襲，眼觀四面，耳聽八方，門到最後，亦感相當吃力。

## 第八台五二二五碼 航空母艦

時隔一週，港澳風景，航空母艦和阿拉伯海又聯袂登台，再演續集。上次一戰，阿拉伯海和最快平頭冠軍，航空母艦屈居梗頭，今次仇人見面，份外眼明，阿拉伯海以爲敗軍之將，豈能言勇，那知時移勢易，上次牠排二籠，母艦排在四籠，中間挿些港澳風景，今次恰巧相反，母艦佔了三籠，阿拉伯海排在外檔，故身輕步快的母艦，佔了地利，不過幾個回合，便已佔盡上風。皆大歡喜起勢不快，排在內籠，吃了啞虧。鑽石和勝利霸王都是初混江湖，新露頭角的好手，鑽石戰功三一秒三，雖較三一秒五的霸王強些，但母艦機智，先把鑽石壓着，才全力對付霸王。

## 第九台 五二二五碼 金鐘

絲袍雄鷹，最近三次和三流角色交手，贏得赫赫戰功，於是爭先出塲，欲成台霸。那知金鐘伸手一攔，沉聲喝道：且慢，雄鷹記得上次跟在自己身後的是海霸，再後的才是這頭傢伙，於是厲言回罵：敗軍之將，還不敢死！金鐘嘿嘿冷笑，自稱上次之敗，係受威施之光波勾所累，如不信邪，不妨放馬過來，再見真章。見首不見尾的神龍，眼看好戲開台，乃不聲不響，求個袖手旁觀。金鐘自恃武功，在雄鷹，海霸之上，鬥來果然神閒氣重，佔盡上風，但偷眼一瞧，見明冠和前鋒兩個初出道的雛兒，竟也來勢洶洶，着着進逼，雖然勉力招架得來，也已汗流夾背了。

## 第十台 五二二五碼 琥珀

黑袍琥珀，從前武功路數，以輕功步快見長，但最近由各師指點，勤練內功，也有相當成就，最近三戰，俱見內力增強了。同塲對手，琥珀原祇顧忌一隻依然在，因牠近得亞軍，成了新貴，精神仍見旺盛。對於垂頭喪氣的好彩，全不放在心上，對進財和幸運寶，更認是不可雕的朽木，不足爲患，那知正在喜上眉梢的當兒，一聲霹靂，雷公替運動家殺上台來，使牠耳聞轟響，心情震盪。還幸琥珀臨陣經驗豐富，百忙之中，翻查雷公底細，知道雷公在敗於樂衆一役，三一秒一輸一位，亦非高手，四五〇碼戰功，不過和自己一樣，是二六秒二，遂才鎮定下來，見招拆招。

## 第十一台五二二五碼香港大亨

容光煥發的香港大亨，上次慘敗於自由神，依然在腳下，記憶猶新，痛定思痛之餘，乃當衆宣佈，今次不成功便成仁，誓要提名金榜，如有不服，放馬過來。太陽神內力頗強，首先應戰，但三二秒遞輸一位的武功，交手幾個回合，便是不濟。相見歡接手再戰，以牠三一秒輸半位的武功，還能和大亨有攻有守，但要爭得優勢，却苦有心無力。豹王精神飽滿，但武功更遜一籌，挿手一門，便屈處下風，抬不起頭。翡翠垂頭喪氣，步履輕浮，大亨和牠精神欠佳，懶得理會。大亨愈戰愈勇，果然佔了上風，但防百密一疏，着了道兒，故時刻提防着專放冷箭的金貓。

## 第十二台四五〇碼 掃雷艦

花不常好，月難永圓，標星和鐵鈎雖是武功高強的「老前輩」，但血氣衰弱，精神欠佳，竟仰天長嘆：龍遊淺水遭蝦戲！掃雷艦乃標星師弟，同屬奧門，乃溫言慰道：小弟蒙師恩寵，矢志光大師門，師兄精神欠佳，不妨押住陣腳。話尤未了，麥門金豹，亦抱掃雷艦同樣心情，知道帶藝投師的新師兄鐵鈎不濟，乃挺身而出，首先發難，專揀掃雷艦致命要害，猛施辣手。孫門兩位高弟，以小小武功較高。牠自知腳筋時好時壞，或會打到要緊關頭，實感不適，於是囑咐師弟宮得利看清形勢，如見勢色不對，一聲風緊，便趕快棚尾拉箱。

# 今晨孫組操狗
# 福星大勇 樂意態佳
## 金牌楓葉雙雙引退 最快被派週日上陣

即日急電 晨操

【澳門即午長途電話】逸園狗會今晨宣佈：本週兩天賽狗，星期六第十塲後備狗「金牌」，被發覺肌肉受傷不宜出賽。該塲不擬設後備狗；星期日第六塲六號狗「楓葉」避戰，由後備狗「最快」補上，是塲不設後備狗。

今晨孫比德練狗師，又大擺「八卦陣」，手放二十五頭格力狗。二十五頭狗的名單如下：福星，大西洋，鑽石皇帝，樂意，好望角，塲上霸，太平洋，幻月，鑽石皇子，特別高，飛棒，高麗太子，永勝統帥，樂心，龍運，進財，奇珍，好前途，一帆風順，實力民，威施之光，香港少爺，禮物，幸運之寶，信託會計（新狗）。

手放各狗中，以福星、大西洋、鑽石皇帝、樂意、好希望、塲上霸、太平洋、幻月、鑽石皇子九頭狗，狀態大勇。

福星連續跑了兩個圈，精神突突，毫無疲態。此犬出賽週末第三塲，與通利、飛哥同塲，至堪注意。

### 鑽石皇帝甚靚

鑽石皇帝跑了個半圈，跑姿清爽。此犬出賽週六第四塲，預料與澳島日、運財將有劇爭。

樂意跑來似不費勁，也跑了個半圈。此犬出賽週六第五塲，與頂班狗芥辣，烟鹵等同塲，是塲排六檻，狀態見勇，又得地利，將有作爲。

### 塲上霸後段好

塲上霸跑了一圈，走來甚爲可觀，後段較前段尤快。此犬出賽週末第十二塲，與捷跑郎，亞財同塲，呼聲最高。

### 太平洋氣勢盛

太平洋跑個半圈，氣勢甚盛，對目的物（揮動毛巾），反應甚快。此犬出賽週日第二塲，和多頭新狗出戰，勝望最高。

### 幻月表現興奮

幻月跑了一圈，跑前跑後，又跳又叫，隨地香滾，甚有勇態。此無尾狗出賽週日第五塲，與野狼、喜臨門同賽，最具威脅。

### 大西洋跑得勁

大西洋跑足一圈，走時緊貼內欄，疾似流星，惹人好感。此犬出賽週日第六塲，與核子腿、天財同塲，機會甚大，不宜忽畧。

鑽石王子跑一圈後，連續跳躍，不服狗伕鞭時，表現甚勇。此犬出賽週日第七塲，與魚雷、樂衆同塲，實力份子。

餘犬好望角、香港少爺飛棒、威施之光、禮物、一帆風順，亦跑足一圈，狀態亦好。

鴻運今晨亮相，似稍見消瘦，狀態較差。

# 週六賽狗之「胆」

·蓬萊秀士·

選狗下注，各家各法，有用「漁翁撒網」式，亦即所謂大包圍政策；有用純然「博彩」式，也就是用「靠撞」的辦法。手法不同，實質則一——都是毫無把握的賭法。

年來經驗的總結，上述兩種方法，收效微乎其微，較有把握的投注方法，還是以「重點突破」：投資小而收穫大。所謂「重點突破」，就是在全晚十二塲中，選擇三、五塲；甚而精選兩三塲，局勢較爲明朗的作集中攻擊。

根據這個原則，下面將本週末十二塲賽事中，選擇幾塲重心所在的塲次，予以論列，作爲初步提供：

週末各塲中，出戰的多屬中上班狗，在較高班次的塲合，優勝劣敗，比之中下班狗混戰塲合，爆冷機會要少一半。因此，從形勢上分析，本週週末的賽事，比之週日較易入手。十二塲中，我以爲第三、五、九、十一五塲，局勢較爲明朗，也就是說，最符合優勝劣敗的原則。這裏我分別將這幾塲賽事，一一論列：

## 通利戰績皇皇 大把飛哥不弱

第三塲，五九五碼：長途賽：各犬實力接近，但仔細分析，有謂差之毫厘，遠之千里，拔沙揀金，我認爲是一號大把，三號通利，六號飛哥的天下。大把快開，排一檻，先佔地利，條件最好。連賽失利，不是被撞，就是受擠，今賽貼欄竄出，威脅已去，可雪前恥。通利戰績皇皇，一連七仗，除一次波勾失利，六仗非戰即位。同塲各犬之冠，長途賽中，實爲爭勝最大本錢。飛哥同勇之後，連闖四關，近況最佳，惟一缺點，是後段稍弱，但今賽得外欄之利，不虞擠迫，值得照撑。

## 芥辣狀態媚人 烟卣後上有力

第五塲五九五碼：頂班狗之戰，本來難作抉擇，但有四號狗后芥辣作胆，依照目前狀態，此犬沒有理由不勝。因此，形勢就較爲單純。五犬之中，三號烟卣後勁特佳，可以睇高半線；五號愛司冒勇，後上有力，與烟卣實爲一時瑜亮。以上述三犬組成鐵三角，如果胃口不大，當有收穫。

小啓：今日稿擠，「新馬典」停刊一天。

## 從近況作選擇 揀金屋利多來

第九塲五二五碼：論實力，六犬可說半斤八兩，依我的意見，在這種情況下，最聰明的做法，還是從犬隻近況選擇。上賽勝出的賽狗，再捷一仗，絕不出奇。因此，我選排一、二檻的金屋和利多來爲本塲最佳連贏。要找一個後備軍，莫如寫檔的即克，將是合理「狗選」。

## 利害一本萬利 威施之光亦宜

第十一塲五二五碼：這一塲中，五號利害，六號威施之光，降班出戰，佔盡便宜，形成鶴立雞羣之態。兩犬中，尤以利害實力更佳，如無意外，理應奪勝。第三名的選擇，我屬意二號一本萬利，如果此犬不是出閘稍慢，恐會坐廂，以牠的後勁，實在威施之光之上。

## 施利德狗慘敗 道理原來如此

狗房密探情報網

上週走樣。兩天賽狗，施組兩天出狗共計二十九頭，結果週六的大老爺，爭番啖氣，闖入一席位置；週日亦不過伯爵之星和望月兩隻熟性，爭得冠軍。這般罕曾見的慘敗，原來內幕重重：㊀施組狗隻，多受狗風騷擾，雖經練狗師悉心消除，體力無損。但皮膚發痒，心緒不寧，故演出多見失常。

㊁從第五二次賽狗算起，該組在五二次得冠軍三席，五三次得冠軍二席，位置二席；五四次得冠軍三席，位置三席；五五次得冠軍三席，位置三席。由此看來，該組可勝的狗，在上四次賽期，多已拚盡，才能保持這樣穩定的成績。但這些狗投資力盡竭後，再賽不免要碰到較高強的對手，在這樣情形下，出現了力拚慘敗的現象。請看該組狗隻，在上週六爭得季軍五席，上週日爭得季軍三席，這就是在力有不逮的情況下，慘敗的最好證明。㊂由於鐵士主辦旗下狗隻撥交麥、孫兩組代管，也起了間接影響：因爲那些狗隻，祇屬暫管性質，新的練狗師，在這期間，都會拚盡求勝的，那批施組既遇這批「新血」加盟，一旦力拚，自然不免吃虧了。

基於上述三種原因，該組狗隻，本週仍居下風，是可以想像得到的。本週施狗編在週六的，祇有九頭，分佈在七塲賽事中，和在週日的有十三頭，分佈在十一塲賽事中。從比率看，已見吃虧了。從這形勢推測，施組狗隻，將要渡過一段暗淡的時期，才有希望重振頹風！（何尺）

LARK LARK LARK LARK LARK LARK LARK

新鮮薄荷

雙重享受

有清涼薄荷味更有香醇煙味！

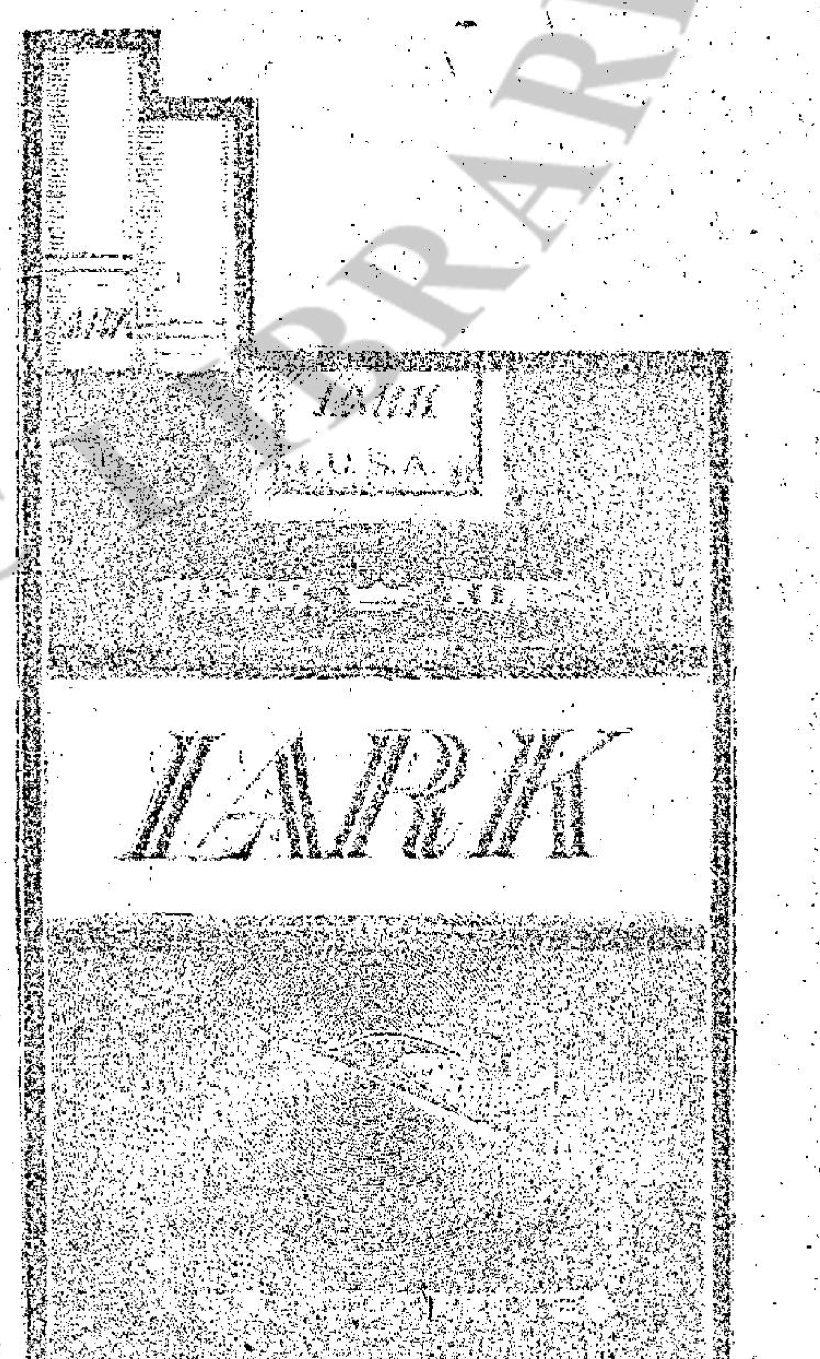


美國佳力

新鮮薄荷濾咀長度香煙

廿支裝每包七毫

LARK LARK LARK LARK LARK LARK LARK

PUBLIC LIBRARIES

# 愛情之家內部風光

這是業餘應召女郎的組織，她們都是性慾特强的女人……對性的技術與花樣，抱有特別的好奇心與興趣。

·與忘·

**美國**的大城市，應召女郎的組織是很龐大的。但最別開生面的是一種叫做「愛情之家」的變相應召女郎組織。一般應召女郎都是職業性的，但愛情之家，却介乎職業性與業餘愛性之間。在這些愛情之家工作的，多數是主婦。她們有丈夫，有兒女。她們的幹應召工作，固然目的在弄點外塊，但最大的原因，還是她們都是性慾特强的女人。在家裏，丈夫不能滿足她們的要求。她們多數對於性的技術與花樣，也抱有特別的好奇心與興趣。

這些主婦應召女郎，在家裏打掃地方，洗衣服，買東西，操持家務。她們到「愛情之家」工作，是完全獲得她們的丈夫准許的。一名這種業餘的應召女郎說：「我們的性慾太强了，沒有一個男人能夠滿足我們，我們不是不愛我們的丈夫，可是如果我們不在這裏，我們不是弄到我們丈夫疲於奔命，便要做出牆紅杏去滿足我們的內在衝動。」

這些愛情之家裏的工作者，都是十足色情狂的變態女人。就是那些在醫學意義上並不絕對屬於這一類的，也差不多都是狂熱追求肉體快樂，而不惜以任何方式去達到目的的女人。

愛情之家可以男女單獨參加或男女一同參加。一名負責人說：「祇要你告訴我們你須要什麼，我們便可安排使你獲得它。」

愛情之家收費當然跟這項政策配合。一名男人可以在這裏僅花廿五元便可獲得一次基本的滿足，但較爲複雜的動作，則收費可多至數百元。如果是一對男女特殊配合，那麼價錢的多少便難說了。其次，一家公司的一群高級人員和他們的太太，付出了一筆很大的錢，以換取一晚的娛樂。當完事之後，這群人中沒有一個埋怨說這些錢花得不值。

這些愛情之家內部是怎樣的呢？這是堪薩斯州一間愛情之家的內部情形：最低一層有一所入門的大廳，裝飾設備很豪華。右邊是光綫充足的一間餐室，佔了這座建築物整整一半。酒吧擁有世界各式的美酒。客人可舒服地自據一桌飲酒，或找一間簾幕低垂的小房間，在內獨酌。入門大廳的左邊，也有一間同樣大的房間，叫做「選美室」。室內掛着各業餘應召女郎的照片。每人一格，由穿衣至裸體及從各種角度拍攝的照片均備。如果偏客根據這些照片選中了，負責那房間的女人可供給更多的照片，使你可以欣賞「那個女郎人在她的拿手節目中的每一動作。假如偏客仍未滿意，那麼他可要求把拍好的影片，放映在一架電視機大小的銀幕上，細細欣賞。這些影片，都是彩色和配了音的。

從這間房間偏客可轉入一間私人會見室，由一名監督人陪同，與他所選中的美人相見，然後才決定是否「光顧」她。

偏客選定了目標，他便與她同在一起，時間多久不拘，祇要他能按時付值便行了。那些僅要求基本服務的偏客，時間不得超過一小時，但花錢在五百元以上的，時間便無限制。

在入門大廳的後面，是一座戲台。這間小廳可容五十人。座位非常舒適。這裏放映的都是最新和最佳的色情影片或上演一些舞台劇。

這座建築物除樓下外，還有二三兩層樓。二樓約有廿餘個大房間。房裏除了牀、櫈、椅、沙發之外，還有一張像牙斜椅子一樣的愛情椅。這張愛情椅可上下移動至任何高度，旋轉至任何角度或方向，以適應偏客們的需要。

此外，各房間尚有另一套設計。沿着牆壁與牀平行，有六個抽屜柄。一按這些柄，四面的牆壁和天花板都變成了大鏡。

頂樓跟二樓又完全不同。那是專爲一些嗜好古怪的人而設計的。這種顧客不一定受歡迎，但祇要他們肯出錢，他們的要求是不能拒絕的。頂樓有個房間放滿了各種最複雜和最神秘的機器。其中有一種的按摩機，是專供過肥的或身體痲痺人的而設。在這座建築物的最右是一間似醫療室。負責人說：「這是值廿四小時都有醫生當值的。或工作人員有病，我們的醫務可以立刻受到治療。」

列支敦士登國君所住的堡壘

## 世界最小國家
# 列支敦士登國
### 人民安樂並無婚變

有些歐洲國家是非常小的，難怪會被用做寫笑話或幽默小品的題材。現在美國紐約百老滙上演，很受歡迎的喜劇「叫我做太太」，就是影射列支敦士登及盧森堡那兩個小國。故事發生的地點，名叫「列支敦堡」，這個無中生有的國名，一半是由「列支敦」士登，一半是由盧森「堡」所化出合併的。照實說，那些像小國般的國家，有許多奇異的事物。

祇有由「倫敦」，才能夠解釋爲什麼在安多拉國的進口製造品是那樣的平宜。在英倫海峽的薩克小島的女統治者不許在國境內畜養雌狗。在那個面積祇有三百八十畝的摩納哥王國，竟有一個專門訓練賭場職員的學校，在那像舊金山那樣大的聖馬利諾國，你若肯出美金三萬五千元，就可封賜得一小塊土地和應得的爵位名銜。列支敦士登誇稱有世界最豐富的私人美術品的收藏，但是它的統治者，哈斯堡王室的王子法蘭斯約瑟二世，竟將差不多整部美術品收藏在滿佈蜘蛛網的地牢中。

他擁有許多古董和名畫，後者有一千五百幅，包括有一幅由達文西所繪的女人像，它曾被用作列支敦士登所出的郵票的圖案，這是達文西的最著名的三幅畫中的一幅。除外更有盧本斯，溫迪克和林布蘭等等名畫家的作品，但在所有的珍品，祇有百分之五拿出來放在首都華刁斯城的美術館展出，其他都被放在王子所住的堡壘地窟中，連他本人也看不到。那個堡壘也是王宮，從巖石間突出來。葡萄園和農場也多在山麓斜坡間，故有人說：「列支敦士登是一個少數國家中的一個，農人有從農場滾下去的危險。」

列支敦士登的面積不過六十平方哩，間於奧地利國及瑞士之間，是一個和平安靜的國家。從這一點可以看到，祇有十四個警察和一頭狗來保護所有的國民。它是在世界上唯一國家的首都，可以看見一大羣牛和最新型的汽車，同時在大街行走。

列支敦士登不喜歡被喚做「郵票國」。我們知道在歐洲的小國家多有這個名稱，因爲他們都時常發出新郵票來售給集郵人士來增加稅收，列支敦士登的每年稅收約美金三百萬元，郵票的收入佔十二份之一。這個國家也不是像大多數人的想像，是一個農業國家，在所有的一萬五千個國民當中，有五分之四是靠工業爲活，在那裏的工廠有製造假牙，香腸衣，針，布匹，陶器和精緻的小機件。外人多以爲列支敦士登隨着大時代的進步，會有大的進展，誰知它仍以自己是「四小」之一，這包括摩納哥，聖馬利諾，安多拉和列支敦士登。最近那四個小國家舉行稅務會議，開會時所用的搖鈴是懸掛在牛頸上的小鈴，在閉會時也是用同樣的鈴子。

·鐵斌·

## 新鮮

## 黑白間諜鬥智　原來如此

## 春之頌
·戛綠蒂·

王太太是一個農場的女主人。

這一天，她手中正拿着一件衣料，在那裏縫衣裳。突然聽到一陣追逐的聲音，立刻抬頭觀看，到底是怎麼回事。

這時，祇見一頭公牛，正在追逐一頭母牛，說也眞怪，那頭母牛，表面上看起來，像是在閃避，底子裏，牠却是跑一跑，停一停。

之後，王太太閉上眼睛，沉思了一回，不料這時，又聽到母鷄的叫聲，她抬頭再看，只見一隻公鷄，正在追逐一隻母鷄，最後，那頭母鷄，終於停了下來，接受公鷄的寵愛。

正在這時，她又看到兩頭豬一前一後的在叫囂奔跑。最後，那兩頭豬都跑到草堆後頭去了。這使她看了，再次把眼睛閉上。

最後，她聽到學生們走過的聲音，放學之後，她睜眼看時，看到的是她的大兒子，非但不立即回家，反而要送一位女同學歸去。

正在這時，她的小女兒跑了出來，站到她的身邊，問道：「媽媽，爸爸呢？」

「誰曉得。」王太太嘆了一口氣說，「總之，在需要他的時候，他是永遠不會在身邊的。」

# 畫家施出絕招　女客心旌動搖

靚仔遊埠記　·火麒麟·

查理士走到瑪芝的面前，看起來，他的身體是那麼粗壯，他的樣子，與其說是一位畫家，倒還不如說是一頭豹來得更爲恰當。

查理士自認是個見得世面多的人，因此，一見瑪芝，就知道她的目的是甚麼？他以讚美的語氣對瑪芝說：「小姐，你眞是我的靈感，你的面孔以及你的身裁，美麗過人，眞的可算是藝術家的靈感。」

瑪芝聽了他的讚美後，心花怒放，他們兩人的膝頭，在桌子底下相觸，接着，查理士故意在桌子底下，去摸她的大腿。這使她感到一陣迅速的震波，傳遍了她的全身。因此，她一身酸軟的說：「你是不是可以替我畫一幅像呢？不過，我不大漂亮，不知能否適於作畫。」

查理士立刻說：「不要這麼說，你非常美，你是滿宜作畫的。告訴你，我的畫室就在隔壁，你到我的畫室去吧。」

他們兩人立即動身到他的畫室去，他的畫室相當大，屋頂上有一個極大的天窗，看起來，眞的像是一個畫室，他們走了進去之後，查理士即在裏面，把畫室上了鎖。然後，他過去抱着她，他的手是有無限的魔力，由上而下，在她身上最神秘的地方摸索，使她發出格格的笑聲。

瑪芝立即說：「唉！查理士，請你放開我。」但是，查理士非但沒有放開他，反而是更加用力的去摟緊了她。接着，他的唇印到她的唇上去，他更用力在壓開她的兩塊唇片，使他的舌尖可以伸進她的口腔。同時，更在這一刻中，他解了她的衣裳，看着她美麗的胸部說：「你眞是美麗極了，任何畫家見了你，都會被你奪了魂魄去。」

瑪芝心裏幻想着，講室春光的妙論，她再也無法壓制自己的情緒，她的胸部起伏不已。

到了這裏，查理士脫下了他的外衣，露出了一副像老虎似的身軀，馬上走到畫架面前去，放上一塊畫布，接着拿起了油彩與畫筆，馬上在畫架前作畫了。瑪芝看了他那一副認眞的神態，感到他是一位了不起的畫家，後來他說：「瑪芝，請你過來看看，我替你畫的像。」

可是，瑪芝走過去看時，她這才發現他替她畫的像，實在不像，原因是他的藝術修養，實在是差得不得了，可是，祇是暫時的感想，因爲她此來的目的，主要的是爲了找尋歡樂。

之後，查理士吻了她一下說：「你到那邊去坐一回吧。我憑着自己對你的記憶，將你畫了出來，讓世人將來看到愛神的像到底是怎樣的。」

# 兩個心臟巨人
## 他共有十二隻手指　膂力驚人性情和藹
·阿占·

義大利有一個怪人，名叫高尼，現年三十四歲。他竟然有兩個心臟，及每隻手有手指六隻！此人力大如牛，故親戚朋友都叫他做赫古里斯（希臘神話中的大力士）。然而，他平日却馴良得像一頭小貓。

高尼西爪口面，襟子相當英俊。他可以較易把一輛吉普車或大貨車提起來，或者捧起一大塊木頭，而此種工作，本來要用兩三個普通人的力量才可以辦得到。他的一雙手，比例均勻，每一隻有六隻手指，所以手掌特大。據一般人公認，他的一對手是世界上最大的！

高尼在四歲時，醫生才發覺他生有兩個心臟。但他十分健康，因此醫生認爲不必動手術。他們的想法，並沒有錯，因爲他數十年來，似乎未嘗生過一場病。

高尼不僅膂力驚人，而且也有「氣袋」之稱。在他年青時代，爲了等火車等得不耐煩，便往往步行，步幅夠大，三兩下功夫，便走到目的地去。

拳擊界與馬戲班中人，曾經多次請他出場獻技，以娛大衆，但他寧願過着安靜與愉快的婚姻生活。他把全副精力去學習工程，希望成爲一名合格的工程師。

# 戀愛問題

金夫人：

妹是一個十七歲的少女，現還在中學讀書，由於一向個性愛靜，又不懂交際，所以至現在還未有男朋友，更差的是我就讀的學校，連男同學也沒有，上學時對着的是一班同性的面孔，下課回家對着的是父母兄弟姊妹，生活圈子可謂狹窄得很。

我本來很想結交一些男朋友的，但生活圈子那麼小，又何來有呢？同時，我因爲內向及畏羞心很重，更不敢向別人透露此意。現在我想提出一些自身的問題請教，請早日爲我解答。問題如下：

㈠怎樣可以結交些男朋友？

㈡我十四歲有了月經來，至今經歷年多，但每次來時，多少不定，甚至往往不準期，遲一星期至十日也有，爲甚麼呢？

㈢爲甚麼月經來潮時，常常會變得脾氣很大和更憂鬱呢？有無辦法可改正？

小妹伊莉莎·M敬上

## 經期爲何　心情煩亂

答伊莉莎·M小姐：

歌德說：「誰個少女不善懷春？」現在你正是懷春之年。也有人說這正是「殘忍之年」，因爲十七八歲的少女，正是介於成熟與未成熟之間呢！現在你心裡很想結交男友，這也是屬於正常的，我不能用道學的口吻去教訓你，我祇想幫助你走上一條交友的正確途徑。那麼，你的問題，我的答覆是：

㈠妳首先應驅除畏羞的心理，只要妳存心正當，行爲檢點，則交男朋友是光明正大的事，不必顧忌什麼。其次，妳要「多拉關係，擴大範圍」；先從妳的親戚中的青年男子打關係，參加他們的空閒活動，如茶敍、看戲、旅行等。

㈡少女時期的月經或多或少，和不準期，不算奇事，往往因爲妳太過憂鬱或情緒不穩定，就會發生這種現象。其他生理上的原因也有，即如消化不良或者過度疲勞，也會影响月經一兩星期或份量減少的。

㈢月經來潮時常常會變得脾氣大或更憂鬱，這也是生理影响心理的關係，唯一的辦法，就是要自我放得輕鬆些，不把它當一回事好了！

金夫人謹覆

## 萬·花·筒
# 少女腦袋搬家
·郡陵·

美國少女嘉西·傅麗克在普林斯頓大學狄倫體育館裡參加跳水比賽時的一個驚跳，姿勢美妙絕倫，被評判員給以滿分。小妮子的工夫，可以說是再好沒有。人從池底浮起，頭部出水，口裡噴出一條水帶，由於光綫入水曲折，竟使小妮子的腦袋，看來好像跟身子分了家似的。生活畫報攝影記者佐治·西克在池外就玻璃看窗瞄得眞切，認爲機會難逢，那捨得放過這個怪趣鏡頭。

# 家與癌症搏鬥
## 電影明星雲尊信說：
·叔之·

**去年**聖誕節之前，我在紐約就知道我需要再接受一次手術。那時候，分明記得，我站在「第爾蒙尼哥」酒店一個打開了的窗子之前，眺望紐約市的夜色，和熙攘往來的繁華夜景，不禁感慨繫之。我想到身患絕症時，眞想逃到另一個世界去，變爲另一個人，而不是雲尊信。

我頭一次知道了患上癌症，是去年春天。那時，我在好萊塢拍攝一部電影片。片名「妻子與情人」。我記得當時是如何地情緒激動，就爲的是等了許久的時間，才能拍第一部我的好萊塢的片子。當時我還年輕，在米高梅的園子裏面，每年規定要拍五部電影片子。我每週的新水是八千元。我經常接到，多如山積由影迷寄給我的信件。可是那些日子，如今已不復在好萊塢看見得到了。近年來，我已改了行，向舞台發展和拍外國的影片。因此，使許多以爲我沒有什麼天才的人感到驚訝。由此更証明了，世的一個有雀斑和露齒而笑的孩子，在好萊塢出來，已長大成人。

直至後來幾個星期之前，我左臂的雀斑，比平時的面積擴大了許多。大概等於一個五角大小的輔幣，而顏色又比其他的雀斑深得更深些。幾年之前，那種皮膚就感覺非常痕癢。我的妻子艾甯曾再三要我去接受檢查，可是我總沒有把他當做一回事。

這一次，我決定去請教醫生。看看我患的皮膚雀斑，是不是很容易就可把它治好。我沒有料到他竟然藉起了眉頭和一臉滿懷心事的表情。

「你應該把它割除才好，」他說，「這個病症，可能比你所意料中的，還要嚴重些。我且替你來一次『切片檢查』。」於是他在我的臂部切去了一小片肌肉。然後，叫我回去工作。我離開醫生的時候，心裏不免有點煩惱，但仍然沒有十分注意我身上患着些甚麼毛病。直至到了第三天，當化驗室報告遞送來之後，我才知道究竟。

原來我患上了癌症。我的臂部那一塊小小的變了色的皮膚是患了癌症。這種病症，人們有時叫他做「响尾蛇皮膚癌」。這種皮膚癌，會由皮膚蔓延開去，如果不率向身體的內部發展下去，那就可以變成致命的災害。

我請醫生對我說實話，那塊長在我臂部的皮膚癌實在發展到了甚麼地步。他告訴我，可以替我立刻施手術。如果他能在癌菌向我的身體上其他的重要地方侵入之前，將它割除了，那是可以有治愈之望的。

於是，我祇好接受醫生的勸告，回家去收拾東西，稍事準備。一面等候他們替我向醫院治定病房。我進入醫院後的翌晨，我接受了割治的手術。我睡在割症床上，凡一小時半之久。當迷藥的藥力消失之後，我漸漸恢復了知覺。我知道有一個訪客，坐在我的房中。顯然他們沒有理會到我的吩咐，在我接受手術之後，我不希望看見任何人，甚至連我的家人，也不要進入我的房間。

可是那個訪客是我多年來最接近的朋友，羅莎蓮羅素和她的丈夫。他們在醫院等了一整天，堅持着要看我一面不可。醫生們沒奈何，祇好讓他們進入我的房間，撫摸我的手，向我笑一下，然後立即退出我的房間。

我的知覺完全恢復之前，我第一個動作，就是伸手摸了一下我的大腿，原來還是好好地留在那裏，稍後，醫生進來了。他告知我，幸而在癌菌沒有散開之前，就把它割了下來。但因爲癌菌已深入到臂部的某部份肌肉裏去，所以不能不將那一部份的肌肉連帶割去。他保証將來可以將那一部份肌肉，修補復原。同時並且向我担保，決不至令我跛腳。我的腿部，可以保持原來形狀。當我離開醫院之時，醫生忠告我，不要使用我的腿部時間過長。他又同意了我，如果我能遵守他的勸告，和我又不覺得辛苦的話，是可以讓我回去工作。不過，他有一句說便我不無耿耿於懷，那就是在未來的五年之內，每隔三個月，就要到他的醫務所，由他替我檢查一次。

於是我回到百老滙去工作。做我的歌舞雙棲演員。我獲得了許多觀衆，更獲得了日益隆起的聲譽。新的合約從澳洲、倫敦、遠東，甚至南美洲，蜂湧而來，好不熱鬧。

正當幹得起勁的時候，忽然憶起醫生吩咐我要按期檢查的囑咐。於是我打了一個電話告訴那個在好萊塢的醫生，關於我的生活起居，和良好的生理狀態，各種情形。希望因此可得到醫生的允許，免除了按期檢查的麻煩。

不料，醫生給我的答覆，是教我去看紐約癌症專家。並且說，他會替我在下個星期安排好看病的時間。

於是，我依時到達那個癌病專家的醫務所。我發覺他已經小心地閱讀了由加州寄去的病歷。然後替我進行全身檢查。他告訴我，到這時候爲止，我的身體上並無癌著跡象。癌症已有復發之虞。不過在我離開紐約之前，還要到他那裏去一次，由他替我作一次手術檢查。

**終於**我又進入醫院，接受了爲時六小時的檢查。醫生替我檢查腎的疤痕，然後替我切開腎部和胸部。那個外科專家檢查過我身上每一個重要部份，看看有沒有受到癌症侵蝕的影响。其後四十八小時之內，又再作了另一次全身的檢查。最後才給我一個報告是「否定的」三個大字。於是我歡天喜地的離開醫院，從新再幹起我的活潑的工作。


分類廣告

享譽港九卅年老牌名醫　婦女界之健康顧問
梁爲人　女婦科
包生　解決　節育　可靠　安全　有效
經驗豐富診斷正確
如有難言苦衷懷孕閉請來一診便知　即日消除
九龍旺角上海街四百五十七號三樓　上海酒家對面

洪冠洲
新久頭痛腦頑　耳鼻喉塞痛　黃白帶　腰痛　喉症　鼻病　專科
大道中二一二號

王碧華
前任博愛醫院婦科主任廿年經驗　婦科　護理
指導節育　女性懷孕　閉經
婦特靈　秘製一服即通　妙藥
地址：九龍彌敦道六號四樓　旺角上海街
至晚九時　假期照常

鼻　病特效藥

黃華湛　專門
痔瘡
無痛脫落·永不復發
痔血　內痔　外痔　痔脫肛
日本綜法·不用刀割·不用針線·無痛苦·五日脫落·即日止血·照常工作·收費從廉·檢驗免費·女醫助理
旺角彌敦道六四一號二樓
電話八四六五五一

東城
最後今天
不自由毋寧死
情魔藍鬍子
明早12時　生葬魂

新華·豪華
今天獻映　環球七彩
乳燕歸巢
一夜狂歡
明天早場

利舞台·樂宮
今三週第映
花街神女
一致好評

樂聲·新聲
最後三塲
煞星追踪記
今晚九時半兩院優先獻映
好女十八嫁
明天早場

皇后·麗聲·皇都
今天四塲獻映
美高梅新穎奇情緊張喜劇
一夜驚心
Never put it in writing
英俊小生　白潘
明天早場　狂戀皇后

荔園
交通便利·空氣清爽·門禁森嚴·收費低廉
七大劇場·陣容雄厚·節目精彩·每日更新
無情海
燕子啣來燕子箋
眉飛色舞
亂拜石榴裙
爲此人生
女子歌壇　一流名伶演唱　每晚十時半演唱
本園創辦十四週年紀念　動物園
爲酬謝顧客特別舉辦「酬賓大贈送」

城域·北河·太平·環球·多利·蘇利·油地
昨天滿　今天滿　早早請
聯華金三星期加映
德利影業公司神秘曲折巨片
魔鬼的愛情
監製　袁子　製片　黃　導演　王
德沃風
劇情詭秘　佈局離奇　不可思議
丁皓　張英　李香琴　李清才　李鵬飛　聯合主演

邵氏綜藝體彩色巨片
山歌戀
滿
羅維　編導　葉楓　關山　主演

東方·百樂門·麗斯
連日滿　今日請早
良宵花月弄
今天仍映
百萬軍中龍虎門
紅樓琴斷
度春宵
明早　殷減潛艇大決戰

雪花神劍
何麗芳
今天續映　第十九號

## 扯旗山頂望落嚟

·亞德·

激壞記者

## 「姑緣嫂劫」由莎士比亞名劇改編

### 後台好戲

南海十三郎

天外天的班主劉蔭蓀，也即是大羅天的班主，當年以天外天得薛覺先靚元亨參加，仍然不大好景，心有不甘，於是再網一班，趾牌爲大堯天，武生新珠，小武靚元亨，花旦嫦娥英、新丁香耀、謝醒儂，小生李瑞蒲，文武丑生薛覺先，丑角廖俠懷、王醒伯，角式勻稱，堪稱巨型班，班主的希望，大堯天和大羅天一樣賣座，多賺個錢，惟是當時花旦嫦娥英由二幫初升正印，號召力和演技都不及千里駒、陳非儂，故此大堯天賣座力遠在大羅天、人壽年之下，二來所演劇本，也沒一套出色，薛覺先以大堯天人才不在大羅天之下，如今賣座不及彤顏會，心有不甘，幸當時有一位編劇者歐漢扶，又名歐蘋人，將一套莎士比亞名劇，故編爲粵劇，取名「姑緣嫂劫」，論該劇則編排平常，不過有一枝曲，夜祭飛鸞后，是新腔長句二流，由薛覺先唱出，薛覺先的唱工，確有獨到之處，果然劇以曲名，挽回薛覺先的聲譽，賣座不在大羅天之下，又編演「二沙三少」，以薛覺先飾沙三少，嫦娥英飾强銀，廖俠懷飾譚亞仁，靚元亨飾沙鳳翔，演武生戲，該劇本來在排𤨪幻境話劇團演出，已十分旺台，大堯天演出，人腳恰覺吻合，尤以薛覺先演經薄少年戲，十分適值，靚元亨演嘔血打仔，做工老到，該劇在大堯天十分賣座，後來薛覺先自組覺先聲劇團，點演該劇頭場演沙三少，尾場演沙鳳翔，也演得十分出色，成爲他時裝戲首本之一，那一年大堯天雖不致虧折，因爲皮費太重，也沒有錢賺，除了人壽年、大羅天、大堯天外，還有新中華班也是旺台班，當時最賣得的出頭是「錦光茁俚」上下卷、「綠野柔魂」上下卷，有白玉堂的演技，肖麗章的唱工，黃種美的詼諧，加以小生馮顯榮，小武少新權，丑角李海泉都是懷下歡迎的新柴佬館，而且票價又比人壽年、大羅天、大堯天低廉，故此也得旺台，不在話下，惟是最不幸的是丑生黃種美因該班在廣州樂善戲院開演，乘暇到鄰近何榮記飲茶，碰着該處務家開片，他便無辜地給人誤殺，那一晚恰巧演錦光茁俚，黃種美佔最重的戲場，中途給人誤殺了，勢將停演，幸得點對挨案寶不服，把提綱改了，把黃種美的戲，改爲暗場，該晚照常演至結局散場，觀衆也不覺，純靠提場寶不服的聰明，從來新中華班立即聘請劉少希補黃種美的缺，那年新中華還算好班運，收入不受影響，然而戲場少了黃種美，實在是大大失色，因此班主在下一屆便準備定一個較重的丑角，惟是環顧各班，丑角人才十分缺乏，如新翔就之新少年班，也沒有好丑角用，人壽年的羅家權，又不過初露頭角，未有甚麼出色，轉而想到大羅天的廖俠懷身上，因爲廖俠懷自南洋回，綵梨園樂大羅天大堯天三班，也未曾發展他的詼諧天才，所以也樂於過新中華找一個機會。

## 特製香烟

天涯

### 一晚完　滾熱辣小說

陸文森由日本返來，其友好伍華、丁良、陳可仕等醵資請他到一家小型飯店晚飯，聊作洗塵宴焉。席上，陸文森出香烟一包，其包作黃色，上面印有世運會之五環標誌，俾伍華等人曰：「此是本日特製之香烟，從香烟宣傳世運，藉世運宣傳香烟，一舉兩得，日本商人對于做生意之手法，可謂無微不至也。」

伍華方取香烟欲拆，女侍阿明入來，笑曰：「我在房外聽你地講，日本製造到底又係乜嘢呀！」伍華與阿明，因爲常到食晚飯關係，非常相熟，更時相調笑，今見阿明問係乜嘢，則故作神秘的收在背後曰：「唔准女人睇。」阿明曰：「乜嘢事女人唔睇得？」丁良掉咀曰：「是裸體圖，畫面非常肉酸者，阿明你眞係唔睇得也。」阿明此時却拉住伍華之手，一于話要。伍華則又轉口曰：「丁良車大炮而已，此不是裸照也。」阿明曰：「到底係乜嘢，俾我睇吓，唔好做得咁神秘。」伍華曰：「都說日本特產矣，是陸先生由日本帶回來者。」但阿明更是打爛沙盤問到篤，繼續追問曰：「日本有好多特產，點解又唔肯講明？」陳可仕本來一直在旁作笑，至是亦加入一把咀曰：「阿明，但地人人唔肯講，我講過你知好了，其實，以你咁聰明，見識又多，睇到咁樣細細包，又用實紙包住，殺係日本土産，便知到係乜嘢矣，但你却一向追問，我就作你眞唔知，此是日本朱咕叻也。」阿明當然聽過日本朱咕叻之故事，但仍裝傻扮懵以答曰：「朱咕叻，好普通者矣，點解要做得咁神秘，收埋背後唔俾人睇？」伍華曰：「如果喜歡，則唔止話俾你睇，甚至俾你食都得也。」

阿明知道伍華咁講，是有意討便宜，因爲如果眞係日本朱咕叻，食咗佢就得米矣。但既已裝傻，只有繼續裝下去，竟伸手向伍華曰：「俾我食，快的俾啖，橫豎此時覺得口淡淡，食粒朱咕叻可也。」伍華又笑曰：「阿明，我俾你食冇問題，但你不要後悔至好。」但，阿明還是伸手話要，伍華無奈，只好向阿明揭曉曰：「不是日本朱咕叻，而係日本特製香烟，你想食，日本朱咕叻夜的先啦，陸先生眞係買咗幾包回來，仍放在酒店行李中，如果你一定想食，你今晚下班去取，陸先生當可俾你也。」阿明以說他不過，面紅紅的走開曰：「食粒朱咕叻都咁多事幹，我就唔食矣。」

此時，侍者已捧上酒菜來，陸文森、伍華、丁良等幾條老友，邊飲邊講，邊談邊笑，詞鋒從來又談到阿明身上，陸文森對伍華曰：「阿明亦算够風騷，口角風生，你話日本朱咕叻她亦伸手要食，裝傻扮懵，其實，她或者眞係想你俾佢食也。」丁良、陸文森附和陳可仕之言，大家向伍華祝賀一杯，阿明恰于此時又入來，伍華恶幾分酒意，拉住阿明之手低聲說咗幾句，阿明扮一鬼臉曰：「不要想爛個心也。」

伍華曰：「既然不食朱咕叻，斯話說從頭，日本烟食不食？」阿明猛搖其頭曰：「樣樣都唔食，你班友，冇好介紹，俾眞唔上當也。」

## 論凌波買彩票唔中好過中

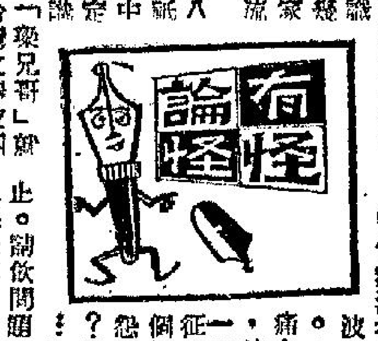


第七期政府彩票，尚有幾日便告開彩，今次請凌波主持開彩禮，凌波親自去天星碼頭賣會傳票攬買番一份，以免執輸。

任何人買彩票都希望中個頭獎，二三獎亦麻麻地，凌波當然不會例外，不過老夏認爲凌波買咗彩票，則唔中好過中。

凌波在香港，不少朋友同事，如果中咗彩票頭獎，唔在歸都要請飲一餐財酒，以佢目前在影圈內識咁多人，請起上來，都怕要選個能够筵開百席之大酒家，打通關都要幾日夜開其流水席至摑得掂。

在香港請客，使十萬八萬，未算多。但凌波不能話在香港請客也，如果凌波中咗彩票頭獎，相信台灣必定甚爲哄動，原來台灣人人識得一個「梁兄哥」，呢個「梁兄哥」就係凌波，一旦喜訊飛傳，台灣之擁波團一定會奔走相告，話梁兄哥財星高照，中正頭獎，於是，賀電必如雪片飛來，斯時也。呢個梁兄哥凌波，想唔去台灣請飲都唔得。

凌波如果去台灣請飲橫財酒，唉！眞係大傻夾杰，首先，台灣治安當局，聽見就暈，因爲到時到松山機場迎候之擁波團及影迷，一定係人波層層，幾難維持秩序。

台灣治安當局頭痛未定之際。輪到凌波頭痛矣，矗口矗鼻都係阿叔阿嬸阿哥阿姐，如果請飲，斷不能請阿甲漏咗阿乙，一定要個個都請，凡係影迷都請冇錯，中咗彩票大把水，要冇銀紙乎？但係去邊處請？全台灣都冇一間能容十萬八萬人一齊開席之大酒家也。

屆時，梁兄哥請飲，一定要分開幾十間酒家一齊打通廳來開流水席，冇錯，呢個辦法行得通，但係開席之時，凌波要敬番各位影迷一杯者也。去邊處先？呢個問題，頭痛矣，因爲順得哥情失嫂意，總有一間去得最先，亦有一間去得最後，於是東而征，西而怨。去得最後個間的阿哥阿姐，一定會口出怨言，又話「乜來得咁遲」？又話「睇我地唔起乎？」諸如此類，聽到激氣悠止。請飲問題，各位一定以爲最杰矣！但係未算，最後係席終人散，主人送客，大家握吓手之時，凌波之玉手，想唔腫都幾難。

所以，凌波買彩票唔中好過中，假如中咗，則正式攞苦來辛，相信梁兄哥睇完老夏呢篇「論怪」，亦要話有道理至算數，大概凌波現在已經求神拜佛，保佑佢千祈唔好中頭獎矣。

## 熱辣樓吟草

生人勿近　熱情樓主

皇皇告示似公文，
關住危墻會實親；
講過各安天命㗎，
一於少理話闢人。
×　×　×
一張文告想推莊，
危險幾乎也不防，
實倒人家都少理，
鄙人眞係絕唔慌。

## 有龍則靈

·小明·

山不在高，有仙則名，水不在深，有龍則靈………。

有龍則靈呢一句話，是出自唐朝劉禹錫所作的陋室銘中的。所謂有龍則靈，如果從新一點去解釋，則將是非常有趣的。因爲「龍」是錢的別稱，所以俾錢過人，稱爲「數龍」。下層社會中，數龍呢一句話，更是通行。有理冇理，乜嘢都講錢。

有錢佬講句話都够响亮的，不止响亮，而且要活有力。如果有個錢樣樣照住你，將無往而不利，只要他拍心口出句聲，則乜嘢都可以擺掂，其說話有靈處，比之靈籤，有過之無不及也。這一來，龍則靈呢句話，可以解釋爲龍嘅時候，在社會上一切都靈活，反過來說，如果是個窮光蛋，則做鬼也唔靈了。

## 十五：光頭十想打雀

，馬上攬到雞飛狗走，即鈴鈴都丟埋矣。

我笑曰：「我認爲最緊要者，莫如先徵求各小姐之意見，問佢地肯唔肯製，因爲攬呢首嘢，非有貨本錢莫辦。唔通你叫嘅的打雞去攞唔到者亦致製乎？獻醜不如藏拙矣。以中國女人來講，適合穿呢的冇上裝醜服或泳衣者，實在百中無一」。

大頭馮曰：「呢將我唔怕，因爲舞廳中有幾個肉彈，而且佢地都係爽爽地者，乜都敢做。」

我曰：「阿馮，唔係咁簡單者，你估係肉彈就適合着呢種衣服乎？唔係呀！如果徒然大而無當，亦唔得也，試問好似一對氣袋放咗一張豬肉上咁，又有乜好睇呢？你試諗一諗。」

大頭馮聞言哈哈大笑，問曰：「照你咁講，邊類人至有資格着露乳服裝呢？細佬願聞其詳。」

我笑曰：「唔俾你聽，講咗出來，就唔值錢矣。留番第二時有機會至講喇。」

滿到兜匠，電話响了，應之原來係大導演光頭十，于是我曰：「十叔乎？有何見教？點解咁好，居然有個電話打來？」

光頭十未講先笑，隣騎笑幾聲，然後曰：「雲妹妹，你有冇時間，請來我屋企同我玩雀，如何？你好耐冇送錢俾我洗，照理唔啱也。」

我曰：「打麻雀或可考慮，玩雀則留番你自己玩到够可也。反正你有個五姑娘，唔怕冇人矣。」十叔，你約咗邊的人，禀上來，等本小姐審核後，至答復得你。」

光頭十答曰：「我，你，他，她，所謂他者，就係編劇家吳寫德，所謂她者，乃新星夏春秋，滿唔滿意！」

我曰：「唔滿意，成班都係香港腳，咪拘矣，尤其是吳寫德，此公樣樣都冇鬆，偏偏係冇俾錢，贏咗照收，輸咗閒人，你估佢打得乎？」—

## 七十二行外記

勞通化

### 三：攪獅子廳乞人憎

我懷着緊張而又熱惡的心情，期待着開幕那一天的日子來臨。果然是日在某大明星從臨剪綵之前，那一班三山五嶽人馬，已經先行來到，再向我拍心口保証，叫我唔使驚，如果有人來搞搞搞亂，就將來人拍貓咁拍出來，看來頗拔弩張，寵似有準備開片之勢。老實講，叫我唔驚眞係假嘅，不過事已至此，已經不容我縮沙後退，只有頂硬上，靜待事態發展。

忙碌一番，剪綵禮行過，開始營業。各舞小姐事先都已聯絡好捧場客，果然客似雲來，應接不暇，亦有在預料中的惡劣局面出現，我正自偷偷歡幸，但有幾耐，就見到舞小姐們先後被叫去聽電話，再入廳之後，神色唔係幾對路。我知道一定有的嘢發，就暗中拉開一兩個大班，叫佢揾機會問吓的舞小姐，是何人來的電話，有乜唔對之處。大班的回覆，話係舞小姐們的前手舞廳負債人打來，追佢地還錢，如果冇錢還就番去囬廳解決。

從來欠債還錢，天公地道，債主亦當然有權隨時向債仔追償。我雖然唔係幾深寰在營業時間有人來追自己伙記的債，但亦冇乜理由因此而怪責人，只有一位詐充借，當作唔知。

三山五嶽人馬坐鎮咗兩日，見冇乜動靜，就冇再來。但係舞小姐之被日追債，則日日加緊，除咗日日夜夜都有電話來之外，並不時有人在屋企門前等候，當面追討，有幾個更接到律師信話債主要去錢債法庭告佢。佢地一班人，個個都覺得精神威脅，十分苦惱，有幾個來向我投訴，叫我設法替佢借一筆番錢，等佢還番債上手，免致成日俾人追到失魂。可憐我呢個司理，固然冇力量幫一個，更正式杉木替佢地揾人借錢，即使眞係有亦斷唔會沾手。我爲咗幾百錢人工，犁單咩處做替死鬼，只求唔使俾人打死已經萬幸，竟敢濕手攞之癪乎？

攪咗幾個月之後，不少舞小姐們終於冇法子頂得順精神威脅，紛紛跳槽，獅子廳亦冇法支持下去，而終於關門。我出面受盡同行人唾罵，而所得不過係混過幾個月窮生活，現在回想起來，都覺得自己可憐也。（完）

## 大鼻子

勢成騎虎

## 偷情艷史

·槐遠·

### 番鬼古怪古

原來，當房東太太出去以後，這個小娘子的情郎，却從外面回來了。小娘子一見情郎，心裏面自然是非常不樂，她說：「你這個人眞的是太沒有心肝了，你害我來了好半天，都等不到你。」

「唉呀！我的心肝，」小伙子說。「你想想你，你並不是規定甚麼時候來，有時，我在這裏等你一天，都未必能够見到你，你偶爾來一次，而我却因爲在這裏悶得慌，難道說出去走走都不成嗎，你這樣不是太霸道了嗎。」

她一聽情郎的話，覺得他講的也很有道理，於是投入他的懷裏說：「好了，好了，算我講錯了。」

之後，他們兩人寬衣解帶，準備上床去歡好，不料女房東這時帶了那個商人進來，一進門，她就對商人說：「你等一等，我就去叫她出來。」

「好，」那個商人說，「你叫她不要急。」

這個商人的聲音，傳到了房裏面去，小娘子一聽，面色大變，她對情郎說：「糟了，怎麼我的丈夫會來到這裏呢？」她這麼說時，馬上爬到小窗上去觀看，天啊，這個男子正是她的丈夫。

小伙子聽說是她的丈夫來了，心裏面更是慌亂萬分，他說：「這可怎麼好呢？如果他把我告到官裏去，我就要吃官司了啊。」

那個小娘子不愧是聰明人，她立刻想出了一個詭計，同時，在情郎的耳邊，如此如此，這般這般，向他說出了自己的計劃。然後，他們兩人便走了出去，她的丈夫一見是自己的妻子出來當娼，禁不住大怒的罵道：「你這個沒有廉恥的女人，你不想想看，不愁吃，爲甚麼要出來當娼妓？」

「哼！」那個小娘子見了丈夫後，非但不再害怕，反而，放大喉嚨說：「甚麼？你出來拈花惹草，竟然還敢責備我，現在讓我告訴你，我爲甚麼要到這裏來吧，我因爲聽到別人說，你在外面拈花惹草，起初倒還有點不信。後來，我的表哥來，便把這件事，向他說了出來。他聽了之後，便想出了這個辦法，要我來這裏，設下這個陷阱，試你一試，不料你是眞的這麼壞。」

之後，那個青年也來勢洶洶的說：「你這個人眞是豈有此理了，我的表妹那裏不好，爲甚麼你還要到外面來鬼混，現在落到了我們的手中，還有甚麼話好說？」說完之後，做出要打要殺的姿態。

這個可憐的丈夫，本來是他有理的，可是，到了這一刻中，他却反而要向他的妻子求饒了。他說：「請你原諒我這一次，我以後一定好好做人。」

在女房東及她的情郎，雙方敲好敲歹之下，這個小娘子才肯原諒丈夫，並且對丈夫說：「這是不名譽的地方，你先回去，我馬上就回來。」後來，她在丈夫走後，與情郎春風一度，這才回家，從此更與情郎明來暗往了。（下）

## 談影

### 「俠盜風雲」

·羅秋·

我注意本片有兩點：第一是男主角「尙保羅‧貝蒙都」，這一位法國的「泰郎」亦是歐洲極出風頭的一位小生。他過去曾到過好萊塢拍過一套「戰地兩女性」，女主角即是鼎鼎人皆知的「蘇菲亞羅蘭」，他演出有風度有台型。理想中我認爲在本片一定有不錯的演出。其次，我頗看重這一位法國著名的CC，所謂CC，即是有別於BB的法國性感明星「歌狄亞嘉汀娜」。這隻狐狸，我認爲比碧姬芭鐸會更有前途，因爲她天賦的本錢好過BB。本片試映時沒有機會看一直到昨天才去看。我認爲本片雖然只是「一曲難忘」之前期填充貨，但很可能會延長映期，因爲片本身的確不錯，觀衆也頗識貨，昨天是第一，還有九成座，相信還有三四天映期，決不會好似「戰婦心」，排好版因片抽也只好稿抽了。

本片描寫法國傳奇人物卡杜士的一生。這位卡杜士一生是一位劫富濟貧的俠盜，他既有俠義之時點，却亦有風流的天性，他不管對象是權貴鼎長的太太，還是顯

樣追求。卡杜士由尙保羅飾演，有很好的造型與凸出的性格，演來並未令我失望。

兩位女主角除了上面所說的性感狐狸之外，還有一位奧黛麗華素，過去你如果看過「春色無邊慾海花」一片的，你一定有相當深刻的記憶。

卡杜氏在本片中先後要還兩個女人，在叙述卡杜士歷史上半段，寫他反抗賊黨首領，然後才投身行伍。跟着便寫他盜軍餉，和結識愛人的經過。最後，他又愛上了警長夫人，因爲這種危險的追求，幾乎送了他的命，幸而先前那個女人救了他。全片把卡杜士的風流史，寫得很生動。兩個女人的戀史刻劃得很有深度，充份有娛樂性。且加幾場劍擊打鬥的場面，更使內容充滿緊張刺激。法國片與美國片的作風截然不同，導演手法也交帶得頗清楚。人物性格也介紹得頗突出，沒有含胡不清的毛病，是一部相當不錯的歐洲影片。只可惜是四方銀幕的彩片而已。

三個男女主角，演出亦合度，只是性感狐狸妖冶還沒有到家，其實在這種影片中，更大膽一點，還會切合身份。

彩色頗佳，配音也不錯。在平均水準上，這是合水準的一套影片。

蘇菲亞羅蘭女士已在米蘭有喜了・八月於分娩矣

## 特譯

# 在米蘭拍「昨天，今天，明天」！「蘇菲亞羅蘭」有喜

## 他因工作過勞，心緒不佳，小產過一次，現在問題解決了，一切可望轉佳！

蘇菲亞羅蘭和她的美國女友坐在米蘭市的一間旅館房裏渴咖啡。她面色很蒼白而帶有病容，她靜悄悄的說，明天可要到醫院去接受小手術了。

當時她眞料不到施手術會惹起這麼嚴重的，她自知到精神緊張和身體吃力，會使她很難恢復健康。她曾經失去了她痛愛的嬰兒和一番心血，她想這次施手術後，甚麼都完了。

她似乎想要將這件事完全守秘密的，因爲她當時說要到醫院小住，好好的調理她的靜脈竇炎，和呼吸短促。但是我們很難斷定她是眞的患靜脈竇炎，抑或因心情而影响呼吸短促的。她很神秘的說要到一間教會的醫院休息，爲的是靜脈竇炎委實使她害怕。其實這醫院是米蘭市的一間著名留醫所，治理眼耳喉鼻科是尤其次的。

她的女友爲此事不敢多說，也不想追問她的困難問題。遠在兩週前的一個星期日，她和丈夫曾驅車到高嘉湖一遊，她那時並沒有患靜脈竇炎的象徵，連她丈夫也不知道有這一回事。她態度很天眞和甜蜜，拿了自備的照相機拍拍照，還和丈夫親熱一番。她顯然亳無病容而很興高彩烈的，何以她忽然間要進醫院去呢，這眞是駭人聽聞。

星期後，消息正式的傳來，蘇菲亞羅蘭小產了。幾天來她的女友都沒有去看她，到後來那女友和她再見面時，是在同一的旅館房裏，她的面容是光彩而迷人的，但內心裏似有無限的隱憂。她說人們各有個別的心事，她希望要有孩子是她心願，但她並不直接透露她的小產經過。

早年她是决心要養育孩子的，好讓兒女們有快樂的日子。原來她和她的姊妹馬利亞是私生女，當年時受盡了鄰人的白眼。她的父親只間中回家吃一頓飯，可是彼此絕無父女感情，她於第二次大戰中在那不列斯長成，樣子長得皮黃骨瘦，又很不快樂，她也曾因空襲被炸受傷。

她回首前塵，覺得只要當年不太受鄰人奚落的話，內心眞可不至太難過。可是她和丈夫卡羅龐地的婚姻，不爲意大利的法律所承認。她有了兒女也得遭同一樣的命運，爲着這個原因，她曾發誓說她得不到和丈夫合法的結合，她不願意養育孩子呢。她渴望做母親，而偏養不起孩子，無怪她恨子若狂！

和她最接近的同事都相信一種憂慮的情緒，結果可能使她失掉嬰孩。還有工作緊張和太顧慮還未出世的兒子的未來幸福，還都是小產的原因。當她在那不列斯拍演「昨天，今天，明天」一片時，曾暈倒數次，此後一直都覺得很不舒服。就是那個時候起，她是身懷孕了的，幾次的暈倒都是因工作過勞，加上清早頭刺，實是懷了孕的象徵，而多次的暈倒結果引起小產。

在羅馬的電影界和各方人士都發生疑問：蘇菲亞羅蘭會恢復健康嗎？她的所有影迷都很想知道答案的，她出院後原打算休息兩個月的，但事與願違，她要回到片場完成末段配音工作，還有主演「羅馬帝國的衰落」一片也要做同一樣的工作。她眞的要這樣轉變自己嗎？天曉得。她的英國女友相信，只有一件事能使蘇菲亞羅蘭恢復健康的，就是她丈夫卡羅龐和她的婚姻已得到承認，她的兒子今後有合法的名義，她的希望已經實現，這是她和丈夫所日夕期望與祭香祝禱的。（波斯譯）

・綽約多姿，意大利美人羅蘭女士・

## 娛樂圈

### 最新消息

# 好萊塢漫畫大師：「華路迪斯尼」代表

## ——昨午四時由冲繩島飛抵香港

全世界第一位漫畫卡通片大家，爲本港老幼皆知的漫畫影片鉅子。他的名作「雪姑七友」等十餘部，風行全球，大受歡迎。他除了出版漫畫卡通片外，還兼任製片，著名的「魯賓遜漂流記」，與由維也納歌唱團合演之名紀錄片等均爲其名作。早年迪斯尼出自雷電華公司，此君够人情味，雖已發展至成爲全美最大規模之製片人，然其出品仍繼續由雷電華公司發行，是其爲人最值得讚揚之點。

最近迪斯尼氏又在英國製片三部，均爲耗費數百萬元之作品。昨午迪斯尼之代表「A・L・克勃蘭」君，因迪斯尼影片在東南亞發行事宜，特乘泛美航空公司航機經由冲繩島飛港，於昨日下午四時抵港。記者於四時半在文華酒店晤彼，與記者暑談數語，據云迪尼斯近作在世界各地成績頗佳，彼爲發行事宜經港明（即今日）午三時將去東京，再轉飛檀香山。

雷電華之本港代理蘭克公司曾派大員蒞機場歡迎。

## 披頭四狂歡巴黎

### ·他們也會欣賞藝術·

披頭四在未來港去澳洲之前，曾有歐洲之遊，他們到過法國巴黎，義大利的羅馬，更曾經在羅馬的著名噴泉流連半天，戀往不厭。

披頭四在巴黎，亦有數天之勾留，曾前往參觀巴黎名藝術家之作品展覽，並欣賞名作多幀。上圖爲披頭四等四人在巴黎欣賞藝術家作品時，指手劃腳，大爲欣賞一番。在前頭那兩位爲保羅及蘭哥，其後爲約翰，喬治（只露出頭髮），光頭佬爲法國名美術家尙方斯氏，搔頭弄髮，得意非常之態，溢於言表。他們很會作狀。

關於四披頭之第一部新片：「一夜狂歡」（原名爲最忙碌的一夜）片已抵港日間即將在港九兩首輪戲院放映。寫披頭四們在利物浦初次演出時，一段受狂迷歡迎與他們四個人如何應付一位頑固的老頭子的故事。本片有披頭四初次成名時的歌曲多闋。這些歌曲，均由約翰連倫和保羅所作，歌中均充滿青春活潑氣象，此或爲受歡迎主因。

## 影劇掌故

# 老牌影后「胡蝶」成名史

唐郎

胡蝶女士是我國享譽最久，在影壇上拍片最多，而且是中國電影史上正正式式的被選爲電影皇后的第一人。因此寫起影劇掌故，必先以胡蝶女士成名史爲第一篇。不過筆者在本欄所寫的「張織雲」及「阮玲玉」兩文，乃爲她們都是已逝去的黃花，且本刊編者因「空谷蘭」第三度重拍一文引起囑筆者寫本文的動機，故開頭乃先寫張及阮二人。今日操筆則先以胡蝶女士爲題材。胡蝶女士現仍在港，且方於兩週前由台灣拍片歸來，由台灣返港時與馮寶寶俱，在台爲朱旭華兒之「孤兒寄遇記」演出，歷時兩月方竣。因「空谷蘭」一片，令筆者憶起胡蝶女士之往事極多，故提紙拉什寫來，給當今的影迷們看看胡蝶女士在中國電影界四十年來的光榮紀錄。筆者敢大膽說一句，在中國有電影史這四十多年來，在過去決不會有一個電影明星，能够與胡蝶女士媲美的！

胡蝶女士加入電影界極早，大約在民國十二年時代，那時胡蝶已經十六歲了。

關於胡蝶女士，我想先介紹她的歷史，以及初期入電影界的詳細情形。但有一個趣味的話題，我想先寫出來，那是胡蝶女士今年到底芳齡多少？相信是極少人極少人記得，而同時也是許多人許多想知道的事吧！

記得筆者第一次會晤胡蝶女士，地點是在上海，時間是民國廿五年，當時我記得很清楚，當我向胡蝶女士聲明我有一個很沒有禮貌的問題提出，請女士不要見怪。那知胡女士非常聰明而客氣，她說任何問題都可以說，甚至要問她的年齡都眞是恰巧給她猜中了。她很坦白地說，她今年是二十九歲了。我記得很清楚，現在計算出來，她今年已是五十七歲了。你可想像得到？她今日的外型，和她眞實年齡並不相配，眞可以說是駐顏有術了。

胡蝶女士原籍廣東鶴山縣波山村人，其父自少即離鄉別井，經商滬濱，胡女士乃出世於上海提籃橋，輔慶里第一弄三號其寓所中，當時尙爲清光緒卅四年。二月二十一日乃其誕辰。胡家居滬五載，其父乃受聘爲京奉鐵路總稽查，胡女士乃隨父遷往奉天居住，八歲時隨父返天津，而女士亦於是年開始其初期之學校生活，就讀於天津天主教主辦之聖幼學校，胡女士原名爲「胡瑞華」。十一歲時又遷回北平公立第一女子師範，十二歲時其父稽查之職，轉任廣東鹽務局之差使，舉家乃遷回廣東故鄉。僅一年期間，即負笈廣州東山培道女學校，迨十六歲時再返上海。初擬入校肄業，因不諳滬語，適嚴獨鶴等組織中華電影學校，胡女士乃投身該校爲學員，遂更名爲「胡蝶」。畢業之後，製片商因深爲所聘，任「戰功」一片之配主角，初試啼聲，即驚動電影界，於是與楊明耀等人同加入大中華百合公司爲基本演員，未幾又爲友聯影片公司聘去，主演「秋扇怨」一片，成績更爲驚人，其時邵醉翁之天一公司更以重金聘去，斯時胡女士芳齡僅十八歲。在天一旗下共主演影片六部，乃轉入明星公司，在明星公司之佳作爲「自由花」、「空谷蘭」、及「姊妹花」等片。其父胡少賢母吳氏，有一兄三弟及一妹共六人，胡女士行二。（明日寫胡女士成名後軼情）

……因為要時到松山機場送佢哋之……保佑佢千祈唔好中頭獎矣。

……萬分，他說：「這可怎麼好呢？如果他把我告……家，從此更與情郎明來暗往了。（下）

……的一齣影片。

……個很沒有禮貌的問題提出，請女士不要見怪。那知胡女士非……六人，胡女士行二。（明日寫胡女士成名後詳情）

## 港澳之間

劉以鬯

### （16）感情上的負担

但是，當一個人正在賭錢的時候，是不能用理知去考慮問題的。相反地，他幾乎想在賭檯上獲得感情的發洩了。這是非常愚蠢的舉動。因此，到了午夜時分，丁澄已經將身上所有現錢悉數地輸掉了，賸下六十塊錢，不能再賭。

看看腕錶：深夜一點半。

依舊不見白芹。

丁澄必須離開「新花園」了，乘坐三輪車，前往「新新酒店」，付了錢，走去「佛笑樓」吃東西。

兩點半，在「二十號碼頭」，搭乘「佛山輪」回港。

因為是深夜三點，搭客上船後，立即上床安眠。丁澄沒有買到床位，只是坐在甲板的帆布椅上。

想到這一次遊澳的經過，簡直像一場荒唐的夢，說是甜蜜，倒也有點悵惘。

過去，他曾在「傳奇小說」中讀到一些現實生活中不常發生的事情；如今，當他想起千嬌百媚的白芹時，他所遭遇的種種，雖然類似傳奇，卻又全部是事實。

還是鐵一般的事實。

一個美麗的少女，在「廿一點」的賭檯上跟他合押一門，因為主動地要求多添一張牌，結果連累他輸去了一鋪的「孤注」，產生了內疚，自動借了三千元給他，結果，不但使他贏回三千元，同時還在迷濛意識中可能做了一件荒唐事；但是——

「她借了三千元給我；又可能跟我做了一些糊塗事，為什麼不到賭場來見我？」他想。「她知道我晚上要離開澳門的；更知道我贏了錢，一定會去『新花園』的。她為什麼不來找我？今天早晨，她為什麼不告而別？……」

這些問題，猶如潮水般的在丁澄腦海中，洶湧澎湃，使丁澄極感困擾，不能入睡。事實上，結識白芹之後，他的心情完全變了。他好像很快樂；也彷彿很煩惱。總之，心緒混亂，一切皆失準繩。

拂曉時分，船抵香港。丁澄隨着人潮走出碼頭，第一件事就去干諾道中一家茶餐廳吃早餐。

每一次從澳門回來，總是心神交瘁，疲憊不堪。這一次的情形更糟，不但將贏來的三千元加上借來的三千元全部輸去；而且還帶回來一份感情上的負担。（一六）

## 碧玉青萍

諸葛青雲著　王孟侯插圖

### 五、魔窟驚魂

「貧道靈通道來，請主人開啟『衆怖之門』門戶！」

說也奇怪，獨孤策所想出的這條叫門之策，居然極有靈效！

語音方落，那兩扇「衆怖之門」，便自緩緩向內開啟！

獨孤策目光一注門內景色，不禁搖頭驚怖，頭髮生寒！

原來門內是條三四丈長甬道，甬道兩壁，掛滿了令人怵目驚魂之物！

右壁無數長釘之上，掛滿人頭，及已被剝去人皮並開膛剖腹的赤紅屍體！

左壁無數長釘之上，掛滿了心肝腸肺等血淋淋的臟腑！

地下則鋪滿人皮，幾乎尋不出一寸空隙？

甬道盡頭，又有兩扇門戶，門上也有燐光字跡，寫的是「衆疑之門」！

既不許施展武功，來個甚麼「神龍渡海」，或是「雁掠寒塘」等飄縱數丈的輕功身法，即若想通過「衆怖之門」，前往「衆疑之門」，便非從那些鋪地人皮以上，一步步走去不可！

獨孤策思忖片刻，覺得自己既已叫開門戶，那有示怯不進之理？

遂微攝心神，舉足跨進「衆怖之門」，站到那些血跡斑斕，屍臭四溢的人皮之上！

足尖剛踏入皮，一陣奇寒無比，能令砭骨森肌，驚魂顫魄的慘慘陰風，便自陡然吹襲而至！

陰風之中，並有一種森冷宛若冰山的語音說道：

「來客請看，這些已被『賓字九煞』弟兄，超度得脫卻皮囊，登諸極樂的有福之人以內，有無你江湖舊識？」

獨孤策聞言，遂閃目向掛在右壁長釘以上的十來顆人頭看去！

不看還好，一看之下，立使獨孤策驚魂欲絕！

因爲第一顆人頭，便是熟人！

從僅人頭頸下的那一撮山羊鬍鬚之上，即可認出是名滿江湖的當世武林奇俠，「恨天翁」公羊壽！

獨孤策通體生寒地，心中暗自思索！

「恨天翁」公羊壽素為了「賓字九煞」重出江湖之事，前往「點蒼」、「峨嵋」兩派，通知表姊「流雲仙子」謝逸姿，及黃龍道人，卻怎會在這「野人山」秘洞之中，身遭慘禍？

難道這位老前輩報訊之餘，雄心頓起，特來暗探魔巢，以致落得這等屍首兩分，心肝被挖，並剝下人皮的極慘結果！

獨孤策謂時心中好不難過，因為不僅目睹「恨天翁」公羊壽如此慘死，連這位武林前輩的人皮，都被自己踩在腳下！

但任憑他心中怎樣難過，卻也無可如何，祇好向「恨天翁」公羊壽的那顆人頭，合掌一拜，趕緊跨過第一張人皮，站到了第二張人皮以上！

第二顆人頭，面目陌生，是位白髮老人，獨孤策因非素識，遂在瞥看一眼之下，便即走過。

第三顆直到第十二顆人頭，全屬獨孤策不識之人，但卻可從那些人頭的貌相之間，看出決非尋常人物！

看到最後一顆人頭，也就是第十三顆人頭的面目，使獨孤策比看到「恨天翁」公羊壽的人頭之際，更覺驚訝欲絕！

這顆人頭，竟是「玉斧醉樵」董百凱！

若論武林身份，董百凱無法與「恨天翁」公羊壽相比！

但獨孤策見了董百凱人頭之後的驚愕程度，卻比見了公羊壽的人頭，超出多多！

因爲自己在「太湖馬蹟山」，利用尉景、丁玉霜下手生擒「金扇書生」江子奇時，係偶將「玉斧醉樵」董百凱屍死，如今董百凱竟然死在此處，則自己所羅攝者，豈非不攻自破？

獨孤策看兩扇衆怖之門內掛滿人頭，怵目驚心！

## 七日完小說

## 陋室明娟

司馬妙成

「飛王，你積點陰德，別再勾引良家婦女去做舞女了。」白秋紅，對于飛王的行為早就不滿，所以趁這機會教訓他一頓，說：「你害死了李村皇后之不餓悔，而今還想害死石硤尾皇后？……」

「秋紅，你不要亂說，李村皇后怎會是我害死的？」

「你還不承認？」秋紅說：「如果你不是引誘她時常到夜總會和舞廳跳舞，又怎會和丈夫鬧翻，更怎會被人殺死？」

飛王的臉氣得又紅又白又青，頻頻抽着香煙，半天噓了口氣說：

「秋紅，你不斷棟棟都上了我的賬呀……」

飛王頓了頓後，低聲下氣的說：

「秋紅，說老實話，我今天來找你，無非是想探問一下你認不認識石硤尾皇后，同時想介紹她下海跳舞。不過，這並不是我

她呀。老實說，而今一個少女，每月能夠賺得一千八百元的並不容易，倘如石硤尾皇后願意下海，我介紹她，這是做好事而不是做壞事，眞是積德，而不是缺德呀……」

……

「飛王，你不要說得天花亂墜了。」百了。

秋紅說：「總之我明知做舞女，就知道其中滋味，你我要幫忙做別的事，我做得到的必幫你做，但要我介紹你認識石硤尾皇后，我就敬謝了。」

飛王被秋紅氣得發昏。最後，他央求道：

「秋紅，我不需與你介紹，你告訴我誰是石硤尾皇后就得了。」

「飛王，我祇聽聞人家講過，石硤尾有個皇后，但不知誰是石硤尾皇后呀！」秋紅邊說邊看看腕表，說：「現在快兩點鐘，我要上班了。」

「茶室舞祇收四元錢，賺來幹甚？」

「飛王，你知道做舞小姐的價值就不與再累人了。」

白秋紅搶白了飛王一頓，走了。

飛王并不因此氣餒，他獨自坐在茶檯沉思，絕不肯放過這時會。

這晚，飛王查得石硤尾有一個惡漢叫做石敢當，在那兒以放貴利爲活，很容易認識了他。

兩人獰獰相惜，晨夜在烟格裡共商大計，佈下陷阱。

石硤尾皇后到底爲誰呢？

原來，住在該區某座七樓的有一個十九歲少女鄭阿女，她長得膚色白皙，身段修長，亭亭玉立，美麗得像雕塑的神像似的，別說她在石硤尾，使人有萬綠叢中一點紅似的，就是她在與人窩裡，也會顯得她超然拔俗。

十三年前，石硤尾大火，她住的木屋被燒掉了，她的父母把她放在路口之後，再奔入火場搶運行李，結果兩人都遭焚斃，鄭阿女在轉瞬之間變上無父無母，無家可歸的可憐孤女，後來，幸得做小販的鄰居陳叔叔夫婦收容，並認了她做義女，十五歲那年，進入深水埗泰昌織造廠工作。

在飛王認識了石敢當第三天早上，鄭阿女穿了一套黑色睡衣褲上班，她的膚色在黑色衣服襯托下，更顯得皎潔雪膩，許多人都用貪婪的眼光欣賞她，有一個青年惡跟隨她的屁後，調侃說：「這樣早便上班？」

鄭阿女回頭一看，覺得他很陌生，而且態度輕薄，不過，她的個性和藹，生平怕開罪了人，同時又怕自己眼拙，認不清楚人家，所以跟那人點了點頭，輕聲的說：

「是呀！」

「鄭小姐，時間還早，我們去吃茶好嗎？」

鄭阿女一聽這話，怔了一怔。（二）

## 花落紅塵

高雄

### 十六、秋琴被單眼昌姦污

秋琴被單眼昌強吻，雖起上來，同佢拚命，將單眼昌亂打亂咬，但係女人始終唔夠男人咁夠力，何況單眼昌有武功，雙臂如鐵，秋琴唔夠佢打者也，不久，即被單眼昌制服，結果，秋琴遂羊入虎口，慘被單眼昌所污，秋琴係烈性女子，對單眼昌之甜言蜜語，毫不動容，祇諗住對唔住未婚夫，決定一死了之。

單眼昌以為一個女子，除非唔行差一步，既然大錯鑄成，自然會將錯就錯也，所以不再加以防範，秋琴着番衣服之後，開門出去，直奔上天台，向天叫曰：「其哥，我對你唔住，你同我報仇！」縱身一躍，由九樓跌下，天台上面係酒店之宿舍，好多人聽見一個少女叫聲，出來睇吓，已見佢跳落街，大嚇一驚，連忙話俾當值職員知，打電話報警。

單眼昌在房內，見秋琴行出去久未回來，已起疑心，及聞有個女人跳樓自殺，知道衰鑊杰，連忙鑿人，靜靜落樓，返見秋琴捲在地上，鮮血橫流，滿身標冷汗之餘，走夾唔抖，慌住警方人員臨到佢則一身蟻也。

且說細路其吞大昌常發病，已好得七八，驚聞愛妻慘死，悲痛至昏去，大喊慈場，問單眼昌曰：「昌哥，你知唔知秋琴因乜事自殺？照計佢唔會無端端樓上去人地酒店九樓跳落來者，我睇其中必有原因。」單眼昌曰：「我都唔知，睇報紙至知。」

[illegible]……可惜，……佢搵到份工在銀行，準備叫佢上工也。」

細路其曰：「我出去替秋琴查吓，邊個害死佢。」單眼昌曰：「你自己身子要緊，何不多休養兩日？」細路其曰：「唔使，我現在惡傷如咁，點能夠再瞓在床上休息。」

單眼昌以為自己所做之事，神不知鬼不覺，警方都冇辦法查出，則實在有人知者也，所以一直都扮懵，亦有行開之打算。

細路其出去調查，首先去到秋琴跳樓之大廈，直上天台，一個中年婦人問之曰：「你上來搵邊個？」細路其觸目傷心，未開聲已經流出眼淚，婦人大嚇一驚，以為佢又係上來自殺，一手拉住佢，曰：「兄弟，你年紀咁輕，千祈唔好諗到自殺條路也。」

細路其曰：「我唔係來跳樓，不過聞吓我未婚妻，先幾日由此處跳落去之女人，正係我之未婚妻，我想來查吓，因乜事自殺耳。大嫂，你地在此處居住，亦知佢因乜來跳樓否？照計我之未婚妻唔會自殺者，我懷疑係被飛仔迫死者。」婦人曰：「呢層我亦唔清楚，你請入來坐吓，或者我丈夫知道都唔定，因為當晚我丈夫當值，佢或者知多少。」細路其曰：「大嫂，你貴姓。」婦人曰：「我先生姓鄧。」細路其曰：「唔該你介紹先生我識。」

單眼昌把秋琴制服了

## 大風歌

秦漢春秋第三部　南宮搏

### 十六．洛陽宮

劉邦躊躇了，論理，他應該星夜趕回都城坐鎮。可是，他又想到，自己匆匆回去，那末，就要完全担承起殺韓信的責任。

當人心因韓信之死而浮動之時，劉邦不敢直接負担這一個責任。他想：讓呂雉去應付吧，這個女人，夠膽色，也夠心狠的，可能，她在都邊更好。

於是，他裝作生病，派人回長安，命蕭何協助呂后守國。

劉邦留守洛陽，還有別的原因在——梁王彭越是功臣中地位僅次於韓信的一人，彭越曾受韓信指揮，但大多數的時候，彭越是獨當一面的，垓下一戰，自然是韓信的傑作，不過，若無彭越，韓信也未必能成其大功。現在，韓信死了，漢廷中的名將，當以彭越居首位。劉邦想到自己發兵征陳豨，彭越祇派將相從，並不親自出馬。他想：「由此一着看來，彭越對我，可能有異心了。」於是，他派人入梁刺探。

天下已經一統了，劉邦由市井無賴而成為大國之君，可是，他並未得着愉快，也沒有享受。成功之後，問題一個接一個而來。他認為心腹大患的韓信，已經誅滅，然而，韓信之死，隨帶而來的事故，可能更多了。他有些悔意，他想：早知如此，不如留他活在長安，監視着。然而，悔已遲了。

夜，洛陽宮中。

劉邦的臥處設有三重守衛——這些時，他常常為自己的安全耽心，過去在軍中許多年，他出入戰場，從未想及自己的安危，現在，他怕刺客。他疑心曾有許多人欲圖謀自己。因此，他小心謹慎地過日子——那次出征過趙，左右為他在柏人安排了行館，可是，他唸出了柏人這一地名，近於迫人或怕人，他不敢居住了。後來，左右們報告他，柏人驛廁中，伏有刺客……

於是，他相信預感和預兆。近來，他時時命卜者為自己行事一卜吉凶。而這些，使他的生活失去樂趣。

現在，夜寂寂，他正要上床——樊噲忽然到來了，他在戶外報告，陳平有事晉見。

「媽媽的，這樣夜還有事？」劉邦信口罵着，隨着，一揮手：「着他進來吧。」

陳平於風聞皇帝派人入梁刺探的消息而來，他反對皇帝這樣做。劉邦瞪目一瞪，沉聲問他爲甚麼？

「陛下，這叫做打草驚蛇啊！」

「啊，媽媽的，我懂得！」劉邦跳了起來，拍着手說：「打草驚蛇，怎麼辦？」（一〇六）

## 情天劫

停下手來的時候，他才發現自己渾身都是汗濕，他被自己闖下這樣的大禍而吃驚，他驚的不了他，這件事是那麼眞實，太過眞實的大事，使他覺得自己是惡夢中一般。

他無力地把三角銼擲在宋明山的屍體旁邊，心中的一股怨氣沒有了，可是他不知道如何了局，一切，好像祇有等候命運的支配。

命運，想到命運的時候，他驀然振了一振精神。許多時候，他相信自己是可以改變命運的。於是，他沒有再向宋明山的屍體加以回顧，一身而去。

他想了想，他殺了人。但是他覺得他要生存，而且要好好地生存下去，再闖一番事業。

入夜曾暮，夜已深沉，幾條僅僻的街道幾乎已是行人絕跡。這一點倒對他十分有利，可是那斐剛才與宋明山搶奪三角銼損傷的右手掌，卻是有刺骨之痛，雖然用手帕包裹着，但如依舊滲血出來，而且舉動可以感覺到神經在跳動。

祇是很幸運的，一路回家，進了自己的寓所，他並沒有撞上甚麼人，他不敢搭車，一路是走着的，進了屋子後，看了看時間才知道時間就深不早，還不到十一點。可是陳寶保一看自己身上都是深色衣服時，他吃驚了，他一身都是血，幸虧那是宋明山的血，也有他自己的血。幸虧那是一套深色的衣服，那血跡粗眼看去是看不出來的。他慌忙把血衣除下來，用包袱包起，另外換上一套乾淨的衣服，當他忙完這些之後，他的心情安定了下來，腦子也鎮靜了。

他覺得自己越快離開這個是非之地越好，他決定了連夜趕到台中去，儘快到台南，所以就匆匆收拾了一下，把細軟帶在身邊，除開那套血衣外，他帶的東西越少越好。出了門口，第一件事是把件血衣，找一個僻靜的地方埋了。第二件事，他打了一個電話給鄭家仁，告訴他，他們立刻動身去台南，去香港的船越快越好，否則夜長夢多，恐防有變。

「現在就走？」鄭家仁十分驚訝於陳寶保今夜三更打電話來說走就走。「不是似乎是太倉促一點？」

「你不走，我就一個人走了。」陳寶保在電話中道：「我包一架專車到台中去，而時間是第一班列車去台南，時間是一分也錯不得，否則恐怕我們永遠也走不了的了，家仁，一個鐘頭裡我來你處會合。」

當然，他沒有把自己殺了宋明山的事告訴他。這一晚陳寶保夠他忙了，同時鄭家平卻擾亂他的精神夠苦了，精得他精神也無法集中起來。他決定看一次何醫師。

## 藍百女幽靈

楊穆著．王雲畫

### 十六．放船回去

經過片刻，木艇隨潮水直漂到沙灘，仍然靜止不動，莊志達和仇明都禁不住對自己一笑。原來，那木艇是沒有人的。仇明說道：「凡是沒有人而隨潮水飄浮的艇，航海人物中稱為『死艇』。這條木艇，正是『死艇』了。大概，昨宵風雨太厲害，水上人家受害最多。那木艇的主人溺海死了，剩下這條『死艇』，便飄流到這裡。」莊志達到艇中檢視，除被漁網外，還有一點糧食殘存，說明是出海捕魚的人而遭遇到意外的，便問仇明這艇甚麼用處。仇明想了想，答道：「這小艇嗎？用處很大了。我們這兒離市區既遠，扳越峰巒來在陸上行走不易，這條『死艇』，豈不是我們回去的唯一工具嗎？我們必須要回去的，我們不能一輩子在這兒做魯賓孫。」

仇明所說，自有理由，莊志達便道：「只是，現在符伯龍的遊艇，還在搜索，我們不能啓程。」仇明答道：「對的，我們不能現在啓程；同時，我的病只是剛剛告愈，亦要休養。十天之後，符伯龍在大海上搜索了十天還不見人，任憑耐力怎樣好，亦不會繼續搜索下去，而此時我身體健康亦正常，便是回去的時間。」

兩人意思，不謀而合，便合力把木艇昇到林中隱蔽，繼續在這荒山野洞中居住十天。這十天時間，兩人捕魚作糧，交析木把木艇破壞的地方修補，日子很快便打發。仇明更再服幾次草藥服食，健康正常。在一個風晴日朗的早晨裡，兩人把木艇放回水中，向這個荒山告別。

沒有風雨的夏日，海波是平靜的，莊志達和仇明放船而去，因兩人對泅泳技術都不錯，自也懂得划船，於是木艇雖細，亦可以在煙波浩瀚的大海上直駛。仇明還清楚記得，十天前，符伯龍的遊艇，駛往荒山海灘避風雨之時是往西，這艇一來，証明往東行便會回到市區。有了方向，自更好辦。莊志達和仇明合力划艇，心情都很愉悅，成爲好朋友，這雙好朋友在任何事情上都不會有什麼歧見，唯一未能調協的，便是莊志達有意回市區後把事情向警方報告來拘捕符伯龍，仇明則決定今後隱姓埋名而把過去的一切恩怨都勾消而去。

木艇一直往東行，沒有遭受到什麼意外，只是水程很遠，黃昏之後，仍未能瞧見市區的影子。兩人繼續划艇，直到午夜，海風漸起，波浪把木艇顛簸個不住。仇明見兩三百碼之間，有一艘漁船下碇，便道：「午夜有風，海面自不安穩，大漁船也要下碇，我們到大漁船那邊繫纜，好得過了今宵；否則波浪再大，我們的木艇便受不了。」兩人不久，把木艇划到大漁船那邊，正要在船尾繫纜來把木艇定住；但翻眼見大漁船中的一個人形，便就大驚。（十六）

兩人合力修補破爛木船

## 八方風雲

武俠歷史長篇連載　新提刀人著　鳳子插圖

### 第一回：康熙帝智殺權臣　四貝勒巧奪皇位

**上文因果**　上文敘到尹阿坡放走錦州賊子後，與鄂寶兒過錦州，忽有人持帖送羊酒及金銀來，收其羊酒，還其金銀。是夜二人對飲，共縭而眠，鄂寶兒情難自已。

鄂寶兒見尹阿坡說出事情，笑對他說：「承你美意，見了我之後，有此主意，但你能忘這個女子，出關來買藥，難道你不能說他不是完璧麼。」尹阿坡道：「她雖然不是完璧，則此人生脈與我不能長久，她之失去童貞，乃是偶然之事，她是被了歸附的餘大人強奪失節的。」鄂寶兒忽然道：「這女子是鰲拜的奸細麼？」尹阿坡驚道：「你們知道得這樣清楚。」鄂寶兒冷笑道：「那有不知之理，這女子當然是奉命行事，我舅父說過，是奸臣用了心機做的，這女子當然絕色，但前途毫無可取。」尹阿坡歎道：「被你說對了，只是家母見她奔了來，不得不留下她。現在入關之後再作商量。」鄂寶兒將尹阿坡的手，拂了開去，生氣道：「我追了你來，沒料到你有這樣的怪事。」尹阿坡陪笑道：「她其實不美過你，你這長身玉立，我雖是個童子身，卻從來也沒見過你這樣的美人，所以當初見你時，我心神大爲不定，現在好了，我下了決心，回京之後，向母親說知，這個甚麼樣的責任由我母親怎樣做。」鄂寶兒笑道：「然則你死心對我了麼。」尹阿坡道時，感到一股熱香，手無意之中，觸到一處軟綿綿的地方，吃了一驚，但卻不能躲開，覺得有股向外彈出之力，鄂寶兒靜靜地倚着，身子動個不停。尹阿坡喘着氣，先天帶來之力，很是厲害，向她親了過去，在她香腮之上，輕輕咬了一口。她卻越來，親熱起來，尹阿坡方知她的妙處，頓然，扶住了她，親了一個，吸着仙津，香噴噴的。這時鄂寶兒也用手捉住了他，問道：「你從幾歲練功的。」尹阿坡道：「從七歲起，到現在十二年了。」鄂寶兒忽然縮手一驚道：「好好睡吧，我陪你入京，到京之後再說，現在不要為了細節，損害了你我多年的童子功。」於是二人靜了下來，漸漸睡着了。次早吃飯動身，一路平安，到了山海關。鄂寶兒上前向稅吏打了招呼，擠出修福山的名字來道：「請放行，這一點禮物，自己用的。」果然稅吏一揚手，二人上了馬，進了關，只一天就跑到了天津。這時已將黑，住在紫竹林大客棧。天津乃是京外海口一衛，十分熱鬧。二人先洗了個澡，一同出來上京館子吃飯。返回客棧時，又是同床，不比以前關外小店，這裏乃是官督所住的地方，錦褥紗帳，講究異常。住下來之後，仍舊同衾。是夜尹阿坡歎了個聲，兩個力才燕好，鄂寶兒雖是個女英雄，也小不了大哭了一場。又喜又悲，夠個有十分恩情。這一來，尹阿坡定了心，次日快馬加鞭，二百五十里進京，挨夜間到邊，投住在前門外的西河沿旅舍，京華氣派，更是不同。尹阿坡當晚小心伺候得鄂寶兒舒舒服服的，次早叫鄂寶兒候着，他獨自一個人帶了那兩件禮物，回到家來，尹媽媽和燕兒見了，好不歡喜。媽媽親手配藥，給女兒服下。尹阿坡推說有事，出得城來，途中想起燕兒確實不錯，若為了以前的事，失諾於她，太不應該。到旅館時，和鄂寶兒商議一個長遠之計，須先選個地方住。便去尋朋友，典租了一所小院子，僱了兩個女僕，辦了個丫鬟，安頓下鄂寶兒。這時尹已改回了男裝。只三天功夫，一切安排好了，鄂寶兒住的也就是瑪胡同，離原來的家不遠，燕兒見了哥哥數日不歸，起了疑心，她住的是唯一的廂房，吃了藥以後，身子覺得好些，早已長成個處子。尹阿坡道且回家，給了藥，被來教龍蝶裔的其他子弟，因為他稱向他說道：「你就妹已經沒事了，依我看，乘着現在有餘暇下飄吧。」尹阿坡只是推說須過些時，他到第七天，才回到御台去說武藝高弱，不與十夫，就被御弟玄寧禮上看到，大爲驚賞，聞康熙皇帝舞憧，升他爲御前侍衛總領，每月教授帝嫡射三次，教刀法兩次。一個十八九歲的武士，能夠平地登天，爲從來所少見。這日回得家來，燕兒陪他吃飯，向他眉宇間細心看了又看。尹阿坡驚問道：「妹子看什麼。」燕兒歛了笑容，正色問道：「哥哥，你不說你一直是練功的麼，你本來不能破童子功的，為何現在已經破了身了，是在外頭變了人了？」

尹阿坡威風凜凜彎弓箭

世界良緣　難得兩全（一六）

## 新華春夢

鐵嶺遺民著

### 第一回：斬草須除根　多事致禍　矜才使氣　小住為佳

章炳麟原擬執法處買下午五點鐘的票，中午在共和黨總部接受款宴，一餐飯吃到下午兩點，傳了偵探套車去了車站，兩人拿出車票說到：「火車已經開了。」

章炳麟搶過車票一看，原來是兩點零五分的火車票，當時勃然大怒，問道：「我叫你們買五點多鐘的票，為什麼買兩點多的？」

兩人一齊說道：「小的們確實聽到顧問是要坐兩點多鐘的車，故而買了兩點零五分的車票。」

章炳麟忍住氣說道：「就算是如此吧！你們也應該提醒我一聲，火車開行時間到了，我就可以離席趕去車站。」

兩人搖頭道：

「我們看見顧問吃酒正吃得高興，怎敢進去回話。」

章炳麟把車票撕得粉碎，丟在地下又踏了幾腳，恨恨說道：「我知道這又是袁四搗的鬼，我同他拚去。」

張伯烈拉着勸道：「何必如此，今天走不成，明天還可以再走，晚一天有什麼關係。」

章炳麟指着他的鼻頭說道：「人人都叫我章瘋子，我心裡比你亮的多，這是明白擺好的圈套，你竟然看不出，明天可能買不到火車票，後天也許火車站不賣票給我，到了最後還是走不掉的。」

張伯烈想想也確實是如此，就不好再插嘴。

章炳麟恨恨說道：「即使離不開北京，我也不再回龍泉寺，橫豎我這回是和袁四拚了。」

張伯烈聽章炳麟不肯回龍泉寺，恐怕他與住在共和黨總部，將是一個大麻煩，連忙接口說道：「章先生既然不肯回龍泉寺，東單牌樓東順旅店到底還可以下榻，不妨暫到那裏住幾天。」

章炳麟說道：「好吧！我現在就去，不要遲了走不掉。」

張伯烈趕快派人替他拿着行李，送去東順旅店。這天是民國三年一月三日，政府機關都已放假，大家對章炳麟的事都未留意。過了四天是一月七日，章炳麟一早起身穿了一雙官靴，一隻布鞋，手拿一柄團扇，下面墜一枚袁總統頒授的勳章。坐了一輛車直去居仁堂，求見總統。

承宣官看見他那付怪樣子都掩着口笑。章炳麟拿出名片向桌子上一放，說道：「勞駕替我傳一下，就說章炳麟要見總統。」

承宣官說道：「總統正在會客，不能接見。」

章炳麟問道：「他會甚麼客。」

承宣官說是總理。章炳麟不再發問，靜靜坐着等候到了十一時看見熊希齡辭出，說道：「這回可以替我傳了吧！」

承宣官搖頭說道：「總統有要事，不能見你。」

章炳麟大怒道：「向瑞琨是個小孩子都能會，為什麼不會我，你叫張秘書來。」

承宣官說道：「張秘書去開政治會議未回。」

章炳麟說道：「無論那個秘書都可以，只要是總統側近的人，能把我的話傳給總統即可，他們若敢違背不肯見我，我就在這裏拚老命了。」（十六）


**聯合鳴謝**

旅港華德業餘游樂社

同人等之家屬生前加入華德業餘游樂社爲福利會員，今蒙世業照會立即發給帛金并致祭，另備家屬專用車輛及會友候葬，足見該社辦事認眞敏捷，存殁均感，謹此聯合鳴謝

華字組　734 鄺寶光 浙廣華醫院　西貢井欄樹 鄺雪貞 謝　1629 區鐵 浙廣華醫院　官塘T118 式鄧欽 謝　2126 梁二嫂 浙廣華醫院　洛克道420 叁成木 謝　409 譚日 浙廣華醫院　大角咀街21F 陳榮谷 謝　295 劉錦 浙廣華醫院　灣富街9 叁樓陳妹 謝

德字組　130 杜福 浙方便醫院　長洲全利園 陳曉香 謝　1771 陳鍾 浙法國醫院　老虎岩S407 周華 謝　1752 何五 浙廣華醫院　黃大仙11 547 張鳳 謝　1729 鍾西 浙廣華醫院　順甯街97號 式鄧金 謝　1163 何炒 浙寓所　南京街26 式朱兆英 謝　1236 吳洪 浙寶山寓所　櫻桃街41 梅佩蓮 謝　427 林松英 浙廣華醫院　砵蘭街38號 楊元英 謝　1927 朱福 浙廣華醫院　1041 何有 浙東華醫院　1993 黃榮 浙寓所　大坑道山836 鄧銳 謝

常字組　1470 梁七 浙東華醫院　登打士街14 六黃炳 謝　2400 謝娟 浙廣華醫院　桐土甸道41 陳貞 謝　828 梁二嫂 浙廣華醫院　洛克道427 叁成木 謝　16 梁翠芬 浙大漢寓　石仔埗19號 鄭國志 謝

領福慰金　第5組37 次福慰金壹仟肆拾元　北角堵水道18號三樓39 何妙貞

**工商晚報　分類廣告**　銷數廣　效力大　收費廉

每段大字四個，小字四十，一元，上期收費，不折不扣

洽刊處：㊀香港灣仔分類街十八號本報廣告部　電話：七七三二八七號　㊁彌敦道七五六號B地下（即東樂戲院側近太子道口）電話：八〇九六五八號　㊂油麻地上海街三一九號寶業公司　電話：八四三三七六

**中國國醫學院**　面授班　函授班

**勤精數專**　珠算　微積分

**質鋁信成有限公司**　承接各種鋁質工程　精心設計・快捷安當　香港謝非道一四一號地下　電話：七七〇八六六

**專門修理**　錄音機　收音機　改裝　超短波FM　忠誠服務　電話：773524　永恒

**推拿專科**

**喉**　中醫傳組　方銘標醫師　喉痧喉症　咽喉腫痛　聲音低沉

**許仁補腎丸**　名醫梁樂．原日廣州許仁醫院長創製．補腎藥王．各大藥房均有代售　主治男子腎虧　先天不足　頭暈目眩　神經衰弱　腰痠背痛

**何子一**　專醫　白蝕

**潘綺雲**醫師　婦科　月事不調

**李冰妍**醫師　婦科

**疑癬　白蝕**（剪報診藥二元）　白蝕特效斷根藥

**陳銳培**　老牌專科

**吳景雲**醫師　**喉**　中醫專科　喉痧　喉瘡　喉爛　喉癬　陰虛　雙單喉症

**蔡德芬**醫師　**耳鼻喉**　頭部　痛症

**德美耳聾機**　細掛耳型　袖珍型

**靜林氏**　**腦暈**　虛弱

**康寧整容研究所**　狐臭　疤痕　曲線　日本新法　雙眼　面容

## 福伯

有恒心的人　•雷雨田作•

## 現形記

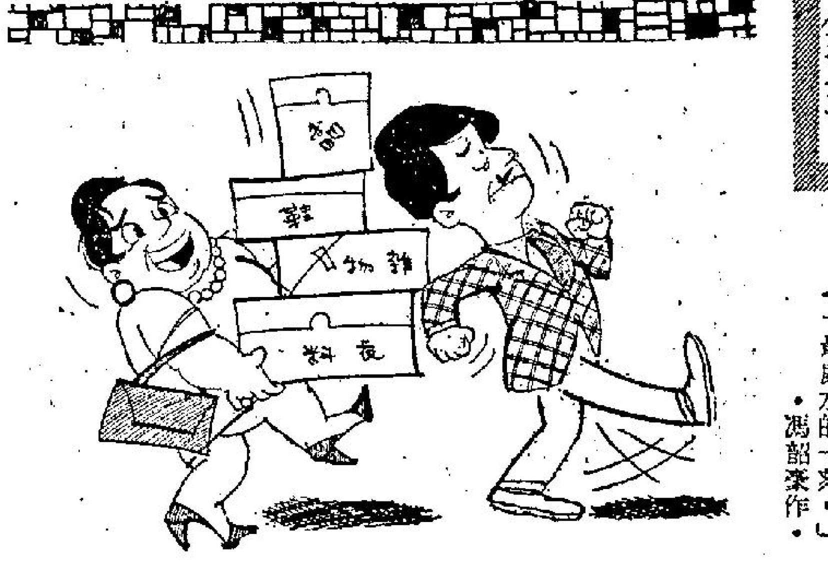


↓「嗰邊一定有人著無上裝。」（儒叔）

←「最威水的一刻。」•馮韶棠作•

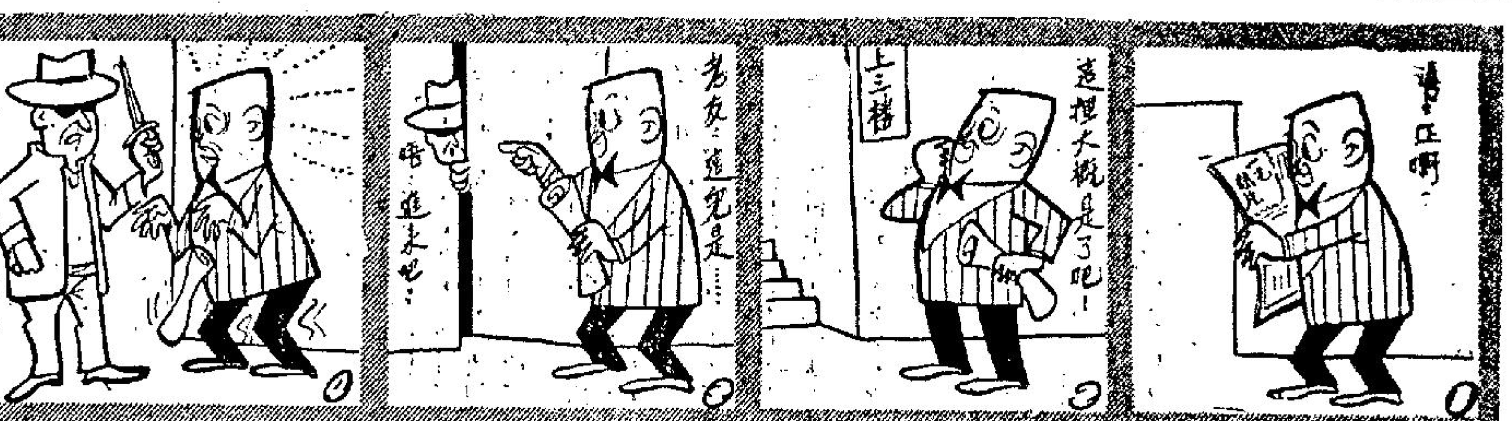


⇦上得山多終遇虎　•盧玉衡•

↑護士：「你地邊個掛號先！」　•鋼翁•

⇦情聖的末日　•麥正作•

## 工商晚報　體育

# 傑志控告足總 定今午及後天續在高院聆訊

## 陳肇川昨在招待會說：如將來傑志遵照判罰，可恢復在足總會籍。

足球總會昨日招待記者，對于此次足總執委會通過停止傑志會籍事件有所報告，招待會由陳肇川主持，莫慶、梁兆綿亦有出席。

陳肇川首先報告傑志是次控告足總主要者爲：㈠請求法庭宣佈足總聯賽管理委員會判罰傑志爲違章及無效（聯賽管委會判罰傑志，甲、譴責傑志會及主席蔡國楨，乙、傑志罰款五十元，丙、傑志須書面保証有良好行爲），㈡要求法庭禁制足總不能執行聯賽管委會對傑志的判罰。

關於足總執委會前天秘密會議的議決案，陳肇川在席上用中文讀出如下：

一、根據足總會章六十九條C及D條例，停止傑志會籍，但要法庭不加阻止才執行。

二、交由聯賽管理委員會研究傑志不遵罰事件。

根據陳肇川的答覆，假如將來傑志遵照判罰繳交罰款並書面保証有良好行爲，將可恢復其在足總的會籍。

傑志控告足總一案，定今午及後天續在高院內庭聆訊。

# 全部入選「國脚」經答允出席默賽

## 華協書記昨獲得每人的通知

傑志主席蔡國楨前日表示決同意準備隨傑志遠征的八位「國脚」，再爲中華民國効力後，擬隨傑志前往南非訪問之八位入選「國脚」，昨經已通知華協倫書記，他們決定隨中華民國隊赴吉隆坡，參加默迪卡盃賽，有關手續，則於今、明兩日辦理。

然、羅國泰、陳振權、楊偉業、陳輝洪、黃文偉、曾鏡洪、郭錦先八人，昨午三時在灣仔五一七球會等侯傑志主席蔡國楨最後消息，至三時十五分，仍未有通知，於是，華協一位首腦乃立即致電話告知翁國裕，隨後，翁國裕乃找到蔡國楨後，大約在四時左右，蔡國楨主席正以電話通知這八位入選「國脚」，於是，這八位「國脚」乃分別每人以電話通知倫書記，表示決爲國効勞。

至此，代表中華民國出席默賽的球員十七人，除黃志強外，均已答允爲國効力，不過，黃志強刻正離港赴澳門，他之効力中華民國，相信絕對不成問題，華協會準備下週開會補選「國脚」，已毋須舉行。

淑美、李錦花、莊秋桂、王榮蓉、呂濟香

# 碧濤女籃隊 十八日抵港 預定賽七場

中華民國碧濤女子籃球隊，將於今日由基隆乘四川輪首途來港，預料於十八日抵港，在港作七場比賽，將於廿一晚在修頓場戰自力，此項比賽秩序，業經籃聯負責人與碧濤領隊蔡孝德商定。

碧濤女子隊的創辦人蔡孝德，目前以菲茂發男子隊的副領隊身份，與菲隊同來，蔡氏抵港後，籃聯主席李超廣，寶樹及比賽小組主委張樹棠，曾在富都酒店與蔡孝德商討碧濤隊的在港比賽秩序，業經決定由自力、南華、中青、悠悠、大同、港選及港聯等隊伍迎戰碧濤。客軍訪港比賽後，可能於下月三日返台，本港大同悠悠聯隊，亦將同船赴台比賽。

此次碧濤隊訪港，由陳美秋担任教練，陳秋月則以管理兼球員而担任領隊，至於以往曾來港比賽的著……

……盛，茲將碧濤籃球員名單錄后：名譽領隊：楊發註，總領隊：楊式逵，領隊：蔡孝德，顧問：沈德松，隊醫：梁仲偉，教練：陳美秋，財政：林黃淑昭。管理兼隊員：陳秋月，隊員：丁克淑、李錦花、黃淑美、莊秋桂、王榮蓉、呂濟香、賴貞慈、張文枝、黃淑芳、楊惠玲、蔡淑琪。

# 下週青年盃賽

| 日期 | 時間 | 賽程 | 球場 |
|---|---|---|---|
| 十八日（星期六） | 下午五時 | 伊力對浩青 | 南華球場 |
| | 下午六時半 | 港青對七龍 | 南華球場 |
| 十九日（星期日） | 上午九時半 | 國榮對天天 | 港會球場 |
| | 上午十一時 | 聖加對青漢 | 港會球場 |
| | 上午九時半 | 中青對賢育 | 銅鑼灣場 |
| | 上午十一時 | 達中對流浪 | 銅鑼灣場 |
| 廿二日（星期三） | 下午五時廿分 | 國榮對中青 | 銅鑼灣場 |
| | 下午六時四十分 | 玉堂對巴勒 | 銅鑼灣場 |
| 廿四日（星期五） | 下午五時廿分 | 伊力對聖加 | 銅鑼灣場 |
| | 下午六時四十分 | 浩青對達中 | 銅鑼灣場 |

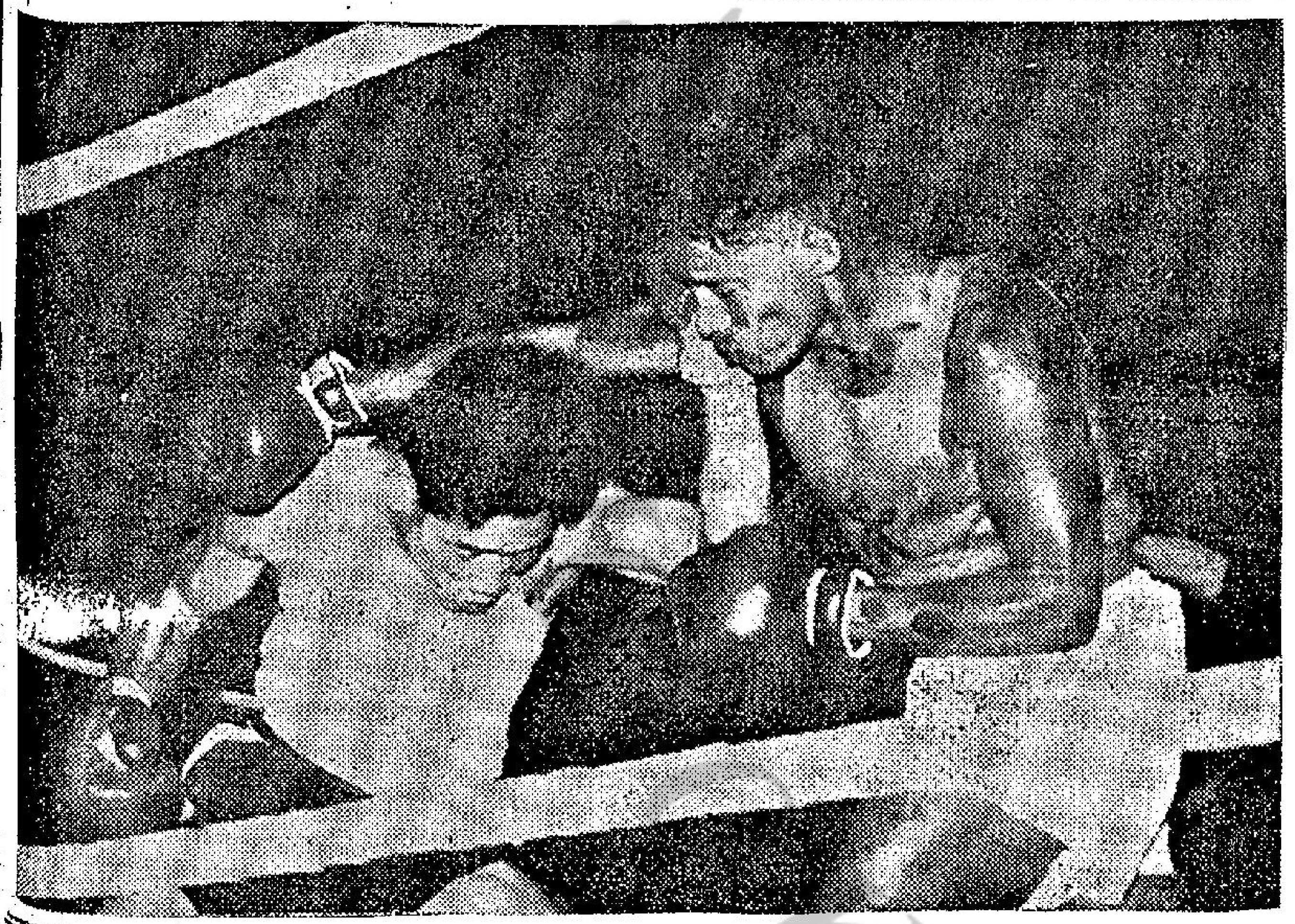

華人名將陳霖與居喀兵奧柏煞之輕沉量級比賽是八場義賽中最精采的一場。圖爲奧柏煞（右）擊出一記右手直拳，陳霖立即低頭避過，並以左鈎拳還擊。

# 金禧足球大賽 六場秩序 日期排定

足球總會本年慶祝金禧大典的邀請賽，賽期初步擬定於十月廿七、廿八及一月三、四、七、八等六天舉行，此乃足總昨日在記者招待會由聯賽管理委員會主委梁兆綿透露。

足總爲慶祝金禧大典，計劃邀請數支參加世運會的足球勁旅來港比賽，到現在止，已答允來港已有加納及南斯拉夫。但將來有沒有變化仍難預料。

是次的金禧大賽，共有六場比賽，全部排在政府大球場舉行，但在十一月初須借給民安隊演習，與足總的金禧賽期衝突，因此，經過足總金禧小組委員，洽商後乃將六場金禧賽事排在十月廿七、廿八與十一月三、四、七、八等六天上演。

# 泳總世運遴選賽 無一人符合標準

## 僅陳錦康二百背泳較接近

香港出席世運游泳賽代表，於昨日下午六時半在政府維多利亞泳池舉行最後一次遴選，成績平平，在六個遴選的項目中，二百公尺背泳陳錦康的成績最佳，以二分四十五秒六游畢全程，與原來標準只差點六秒，是希望能獲得入圍的人物。李衍瑜在二百公尺蛙式中以三分十九秒與標準相差六秒，能否當選，確屬疑問。各項成績如次：

㈠女子一百公尺蛙式：岑燕瓊，七十七秒五（標準七十秒）。

㈡男子二百背泳：陳錦康，二分四十五秒六（標準：二分四十五秒）。

㈢男子一百公尺自由式：何漢炳，六十一秒三（標準：五十九秒）。

㈣男子二百公尺蛙式：沈昌銳，三分二秒九（標準三分正）。

㈤女子一百公尺背泳：陸錦燕，一分廿九秒六。（標準一分廿三秒）。

㈥女子二百公尺蛙式：李衍瑜，三分十九秒（標準三分十三秒）。

# 蔡國楨仍然說 傑志征非事必行

## 獲得機票即啟程 肥添話另補選八健兒

蔡國楨主席於昨午在萬國殯儀館弊祭陳照奎之際，表示傑志遠征南非爲保持信用，事在必行，至於啓程日期，他未有注意，不過，一俟獲得南非之機票後，便立即啓程。

傑志遠征南非三島攜手伍球添，事實上在十年前（一九五四年）經已與南非僑領接洽，傑志或中華民國足球隊前往南非三島訪問，由於種種問題，迄未成功，今次，既已萬事俱備，又因毛里斯島球場損壞，以至在南非三島之賽期，迫得延遲，致與默迪卡盃賽賽期衝突。

「肥添」伍球添昨表示傑志遠征南非，志在必行，今次傑志決定放同八位「國脚」爲中華民國足球隊効力關係，傑志決定補選八位健兒，隨軍遠征南非三島。

所以，定於明（十七）日出發之日期，便迫得更改，據其預算，傑志征南非三島，出發日期大約延遲三、四天便可成行。傑志昨又接到南非三島方面電報，追問傑志啓程日期，昨午蔡國楨主席、梁德鎌主任及伍球添等，在花都酒家洽商，決定將換人事告知南非三島，并表示決定前往。（金剛）

# 監聯升降制度 章程上必修改

籃聯執委會日前已通過修改章程的「升降制度」，先通過了提交第二次同人大會的提案，接着另一個「分離」的提案，是提交特別同人大會。換言之，籃聯於本月廿五日先開一個特別同人大會，然後再舉行結束本年度的第二次同人大會。

修改升降制度，已屬事在必行，由於本屆欲保持甲一組及甲二組各八隊，故甲一組末名志聯及甲二組末名幸運，將可仍在「原班」，甲二組冠軍鬪青，亞軍僑聯升上甲一組，乙組冠軍及亞軍憲青升上甲二組。

關於籃聯修章的「緊急通傳」，提出未表同意的，計有自力、中青、公民及旭龢等四個屬會，日前籃聯執委會議時，討論修章小組提案時，潘堯均指出：修改章程而改制度，不應在聯賽結束以後，林維聽指出：修章通常爲修改下屆的章程。因此，修章小組提議的「本修文在一九六三至六四年度施行」的字眼，應予刪去，接着，修章的提案，也先決議交第二次同人大會討論。

假如提出召開特別同人大會，應由會長召集，惟在座執委有些認爲必須先由執委會通過，此項建議，先提交表決，反對者兩人，至於同意召開特別同人大會的，則爲八人，結果以八比二通過提交特別同人大會討論，至於特別同人大會，已決定本月廿五日下午五時，在修頓場舉行，即在週年同人大會之前一小時召開。

# 拳擊義賽演出精采

## 陳霖鬥奧柏煞夠刺激

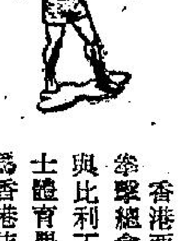

香港西洋拳擊總會，與比利丁哥士體育學校爲香港防務會籌募經費，聯合舉辦中西拳擊比賽，昨宵在修頓球場上演，港督戴麟趾爵士蒞場參觀，賽後由啹喀兵團司令夏維中校頒發獎品。

八場拳賽共分五個等級，以技術擊倒，五場以點數獲勝，另一場華人名將羅漢北，雖然他在十秒鐘之內，一記重拳把對手必栢打擊倒，但因犯規在先，被取銷比賽資格。

八場之中以華人對啹喀兵團的比賽最精采，特別是陳霖對奧柏煞的輕沉量級比賽和呂永新越級向林白沙所作的輕量級比賽最爲精采，但與以往公開拳賽比較則略爲遜色，不過精采刺激鏡頭也不少。

當晚門劵收入三千元，（預售包括在內）全部充作防務費用。茲錄各場結果如下：

般吾勝他栢（羽撒級）點數獲勝。

蘇儀勝栢加（沉量級）技術擊倒。

史密夫勝蘇丹（沉量級）點數獲勝。

劉南強勝鄭雄安（蠅量級）點數獲勝。

南星勝李金華（蠅量級）技術擊倒。

陳霖勝奧柏煞（輕沉量級）點數獲勝。

必栢打勝羅漢北（羽量級）羅因犯規被取消比賽資格。

呂永新勝林白沙（輕量級）點數獲勝。

居喀兵團司令夏維中校主持拳擊義賽頒獎禮，圖爲輕沉量級比賽得勝者陳霖接受獎盃。

# 陳照奎 出殯榮哀

新界體壇聞人陳照奎仙遊後，昨假萬國殯儀館出殯，到祭的有港九新界體育，教育、慈善首腦凡數百人。

各有關社團及私人之輓聯，花牌，花圈等甚多，其中長洲學界體協會的輓聯，最爲貼切：「心存文教，志切育才，卅載撲棫勤勞，一片熱情陶後進；功在體壇，名垂學界，此日道山歸去，萬千學子哭先生！」

先後由元朗體育會同、新界鄉議局，港大同學會，元朗商會，新界婦女首領，博愛醫院，教育司同人，新界童軍總會，新界總商會，香港大學同學會，體育界人士，元朗中學全體師生等團體公祭。繼由沈瑞麟、陳日新、趙聿修、陳永安、趙不弱等扶靈上車，送赴歌連臣角火葬場舉行火葬，素車白馬，極盡榮哀。（江）

# 氣走中共代表

## 中國獲准加入國際體操協會

【台北十五日中央社電】中華民國獲准加入國際體操協會後，已取得參加東京世界運動會體操比賽的資格。中華全國體操委員會主任委員葉振甫，獲悉國際體操協會十四日在瑞士蘇黎世，通過中華民國爲新會員後，今日下午以興奮的心情，舉行記者招待會，報告他的感想。他說他很感謝國際體操協會各會員國的公平裁決，充分表現絕大多數國家擁護國際業餘運動的精神。他表示該會自當遵守國際體操協會的規章與各會員國協力謀取體操運動水準的改進，并將與亞洲各會員國保持密切聯繫，早日促成亞洲體操協會的成立，依據規定，參加世界運動會及國際體操比賽，都必須是國際體操協會的會員，中華民國既獲准爲國際體操協會的新會員，故參加世界運動會的體操比賽，已取得合法資格。

【蘇黎世十四日路透社電】在此參加國際體操協會全體大會之中共代表，於今日退出會場，對通過中華民國成爲該協會正式會員之事，表示抗議。該協會係於秘密投票後通過准許中華民國參加，成爲正式會員國。表決結果，贊成者廿四票，反對者十二票，棄權者無。同時，大會通過讓馬來西亞、科威特與阿爾及利亞參加，成爲該協會之新會員國，並且通過由西德主辦一九六六年之國際體操錦標賽。

# 華泳聯會 籌備訪台

香港中華業餘泳聯會第二次埠際小組會議議決案，關於訪台驗泳員應如何：定總領隊一人，副領隊一人，領隊一人，副領隊二人，管理一人，教練一人，男泳員十一人，女泳員七人共廿五人，關於赴台經費約須港幣一萬二千元，由小組會負責籌措之。

# 澳洲香港 國際學生足球比賽冠軍隊

在澳洲昆士蘭省舉行的國際學生足球聯賽，本年度的錦標由香港所得。一個事杯，爲參加聯賽的有非洲、印尼、馬來西亞、婆羅洲及菲濟島等國家的學生代表隊。經過激烈的比賽，香港隊以五比一勝婆羅洲，二比一勝菲濟島，三比一勝非洲，四比一勝馬來西亞，五比一勝印尼而榮膺冠軍。上屆冠軍爲菲濟島，以二比一擊敗香港而獲得。昆士蘭大學香港學生會特舉行盛會，慶祝這次的勝利，並由澳洲太平洋小姐保麗美茜頒獎。

# 華人公開水球 珠海今戰中青

華人公開水球賽，參加僅得中青、海天、南華、陸軍四隊，採單循環制，八月四日決賽，昨天經已抽簽編排秩序，七月廿八日九龍池作處女戰，所抽簽結果如下：七月廿八日下午七時中青對海天，九龍池，球証：希勒。七月卅一日下午六時卅分：南華對陸軍，維多利亞池，球証：楊文杰。八月四日下午七時，冠軍決賽，九龍池，球証：胡祖堅。

今日下午六時半在維多利政府池有一幕甲組賽上演，由珠海對中青，由於實力距離不遠，到時會有一番劇烈的角逐，不收門券，歡迎參觀。

又：前日泳總水球中青對陸軍，結果陸軍以六比五僅勝中青。

又：華泳乙組水球聯賽南華對幸運，原定七月廿三日（星期四）假座維多利亞池舉行，但該池已租與街坊福利會舉辦青年游泳比賽，所以華泳的乙組水球聯賽，迫於改期，改在七月卅日（星期四）日下午六時半，仍假座維多利亞池舉行也。

# 水球淘汰賽 廿八日揭幕

泳總紀律小組，昨判海天乙球員梁啓南以脚勾對方，頗屬有意，故判坐波獄，由今天開始到月底，八月一日便可以恢復自由出賽，而中青乙黃從云，無罪釋放，本季水球首宗犯規案，如上裁決。

# 蘇聯球會被軍政界控制 世界盃賽失敗後 猛咁訓練新球員

（續）蘇聯的每一間足球會，名義上權力甚大的是會長，但實際上，各間球會均被軍政界，工商界所控制。莫斯科一般實力較強的甲組球會，決不敢以盲從選取新的球員，原因是一旦被足總發覺，則該球會的會長便會被判囚刑或革除會籍的危險，故在蘇聯的足球圈中，不會有拉角潮流產生的。

有任何甲組球會認乙丙組的球員是可造之材，則有權向足總申請將該球員轉會，但此項申請只能在球季未進行前，年青球員獲准轉會後，則球會當局必要使該球員上陣，盡量給他以機會吸收經驗，使他成爲國際球星爲原則。

在去年冬季，球員轉會的現象最佳，加爾利、亞馬亞達斯的廿一歲翼衛球員凡仙里轉會至斯巴達克足球會，因爲後者給與他在球場上出賽的機會較多之故，此外，托比都的中鋒高沙奴夫則轉至戴拿模球會，本季初，此子已被選爲國脚了。

無可否認的，蘇聯足總正千方百計將足球水準提高，由公家負責訓練青年球員，故蘇聯的球隊已漸接近世界水平，但却顯露出一種技術之偶退，因爲目前蘇聯球員的個人控球技術仍落在歐洲各國之後，原因是蘇聯乃一工業國，前新的球員日間已因工作至疲乏不堪，放工後，那裏還有時間去接受技術上的訓練。蘇聯的足球隊於一九六○年首次派代表隊到巴黎，參加歐洲盃足球賽，一九六一年又預備出席在智利舉行的世界盃賽，故在球季結束後，實行組球隊訪問南美，是次成績頗理想，三戰三勝，以二比一勝智利，二比一勝烏拉圭。

以蘇聯足球隊如許的成績，任何人均料蘇聯在世界盃賽的機會較高，豈料六個月後在世界盃賽中失敗了。當時，蘇聯足總會長立即率隊回國，大開檢討會，同時通知所有屬會應盡量訓練新球員，以便應付今年十月在東京舉行的世界足球賽。（史提拉譯）「完」

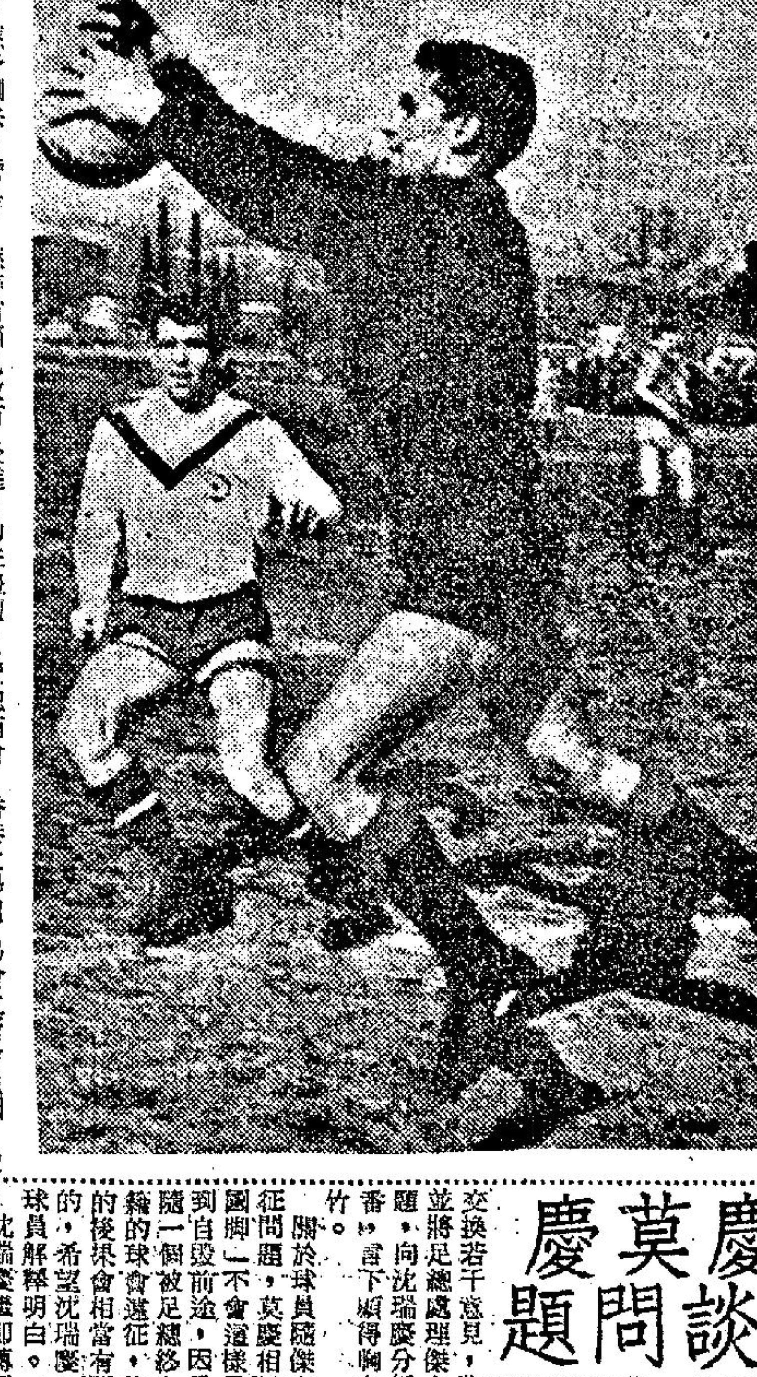

圖爲將於本年十月出席東京世運之蘇聯門將艾皮拿．波撒哈（黑衣者）。

# 沈瑞慶莫慶 聚首談問題

沈瑞慶昨午參加太平紳士陳照奎喪禮後，曾與莫慶在聯邦酒家午餐，交換若干意見，莫慶並將足總處理傑志問題，向沈瑞慶分析一番，言下頗得胸有成竹。

關於球員隨傑志遠征問題，莫慶相信「國脚」不會這樣愚蠢到自毀前途，因爲跟隨一個被足總終止會籍的球會遠征，他們的後果會相當有問題的，希望沈瑞慶各球員解釋明白。

沈瑞慶繼即轉到太平館邀約八個「國脚」談話，並先以利害勸慰各球員不要辜負華協遴選委員們的付託，和全港球迷的屬望。

又悉：「國脚」們報到後，目前仍將候黃志強的最後消息，準備下週邀集球員會商集訓事宜，並定下月十八日乘國泰機出發。（江）